PRECIO EN TODO EL PAIS
VEINTE CENTAVOS

LA NACION

Edición de 20 páginas

AÑO VIII

SUSCRICION: Por 1 año: $ 60.—Por 6 meses: $ 32.
Por 3 meses: $ 17. — Por 1 año, extranjero: $ 120.

SANTIAGO DE CHILE, LUNES 12 DE ENERO DE 1925

TELEFONO INGLES 3113 - 3114
AGUSTINAS 1253 - 1269

Núm. 2,921

VISTA USTED CON ELEGANCIA

Cuento por HENRI FALK

Próximo a cumplir los cuarenta, León Blézois paseaba en la vida una triste fisonomía de rubio pobre. Ejercía, en principio, la profesión de representante; pero su timidez y su falta de actividad alejaban de él los encargos importantes y las comisiones remuneradoras.

En su postura de marmota, su mayor pena era no poder distinguirse por la elegancia de su traje. Hubiera querido, sobre todas las cosas, atraer las miradas de admiración de las mujeres y de envidia de los hombres. El chic de un transeunte le hería como un insulto.

Aquella tarde de Noviembre paseaba al anochecer su melancolía por los bulevares iluminados. Atrajo su atención un escaparate deslumbrador, en el cual había expuesto un traje magnífico. Excelente tela, corte irreprochable y... ¡qué precio! ¡Novecientos cincuenta francos! León resistió la tentación; pero vencido al fin, entró en la sastrería y pidió al comerciante que le hiciera a crédito un traje igual al expuesto en el escaparate.

—¿A crédito?—dijo el sastre mirando el aspecto nada recomendable de su nuevo cliente—. Debo advertirle que ese traje cuesta a plazos mil doscientos francos, pagadera la mitad al contado.

—No traigo esa cantidad—contestó León—. Voy a buscarla.

—Hasta ahora — contestó el sastre humorísticamente, y se metió en la trastienda.

León iba a salir cuando sonó el timbre del teléfono colocado junto a la puerta. Miró en torno suyo. Nadie. Sin saber por qué descolgó el auricular y pronunció un débil "Aló".

Una voz dijo:

—Soy el barón de Valsombreuse, calle de las Columnas, diez y siete.

—Bien. ¿Qué desea?

—El traje que usted acaba de enviarme—siguió diciendo la voz—necesita algunas reformas. Haga usted el favor de mandar a recogerlo hoy sin falta.

—Perfectamente, señor barón.

León colgó el auricular y salió de la sastrería.

Conforme a la orden dada, aquel mismo día fueron a casa del barón a recoger el traje de parte del sastre. Poco después León se transformaba completamente en su cuarto, poniéndose un magnífico terno gris que le sentaba admirablemente. ¡Qué suerte!

Bajó a la calle, paseó su talle esbelto por las terrazas de los cafés del bulevar y concluyó la velada en un music-hall de moda. De madrugada se retiró a casa; pero en la soledad de su cuarto empezó a despertar de su sueño.

León no era un mal hombre. Por eso su conciencia no cesaba de gritarle: "¡Ladrón! ¡Ladrón! ¡Ladrón!" La honradez más elemental le obligaba a devolver el traje a su dueño lo más pronto posible. León no pudo conciliar el sueño. Al fin una idea le tranquilizó y se durmió.

Al día siguiente, vestido con su elegante traje gris, entró en otra sastrería y dijo al comerciante:

—Maestro: me he encargado este traje en casa de un colega de usted; pero no me satisface del todo. Los modelos que usted expone me gustan más, y si usted me viste a gusto tendrá un cliente más.

—A sus órdenes, caballero—respondió el sastre—. Vamos a tomarle la medida. ¿Quiere usted quitarse la americana?

León se la quitó. El sastre miró la etiqueta blanca cosida en el bolsillo interior y dijo sonriendo despectivamente:

—En efecto, señor; ha ido usted a una sastrería que no tiene mis cortadores ni mis géneros.

—Conforme—contestó León—, pero, en cambio, me hacía los trajes a crédito.

—Yo no tengo inconveniente en hacérselos en las mismas condiciones.

León escogió un magnífico género inglés de color azul y convino el día de la prueba. Al salir, el comerciante, tan amable como respetuoso, le dijo, abriendo el libro registro:

—¿Sus señas, señor barón?...

"¡Señor barón!..." León se acordó de que en la etiqueta estaban los nombres del sastre y del cliente. No podía retroceder. Y respondió un poco tembloroso:

—Calle de las Columnas, diez y siete.

El propósito de León después de este incidente era no parecer más por la sastrería. Pero al llegar el día de la prueba León pensó que no podía falta a su palabra y que no estaba bien perjudicar a un sastre tan amable dejándole un traje ya cortado. Fué a la sastrería y se lo probó. Quedó muy satisfecho.

A la segunda prueba León se vió en el espejo y quedó maravillado de su elegancia. Pensó que si no se quedaba con aquel terno azul no tendría valor para devolver el traje gris. El crédito, además, era de un trimestre, y en ese tiempo malo había de ser que no pudiera pagar la deuda. Difícil era; pero León, de buena fe, lo creía fácil.

—Está usted contento, señor barón? —le preguntó el sastre amablemente.

—Tan contento — respondió León poniéndose pálido—, que me lo voy a dejar puesto. Y este gris llévenlo a mi casa, calle de las Columnas.

—Perfectamente — contestó el sastre.

Pero la palidez de su cliente le alarmó, y con voz inquieta prosiguió:

Los tiempos están muy malos, señor barón. ¿No podría usted, y perdone el atrevimiento, pagarme algo a cuenta?

—¡Pobre hombre! — pensó León—. No se atreve a confesarlo, pero tiene miedo a no cobrar.

Y en un rasgo generoso, que tranquilizó por completo su conciencia, dijo:

—Al mismo tiempo que el traje gris no deje de llevarme la cuenta.

H. F.

LAS MARAVILLOSAS PARTICULARIDADES DEL VIDRIO DE CUARZO

Un descubrimiento científico que revolucionará la vida moderna, y que nos permitirá vivir defendidos de las enfermedades

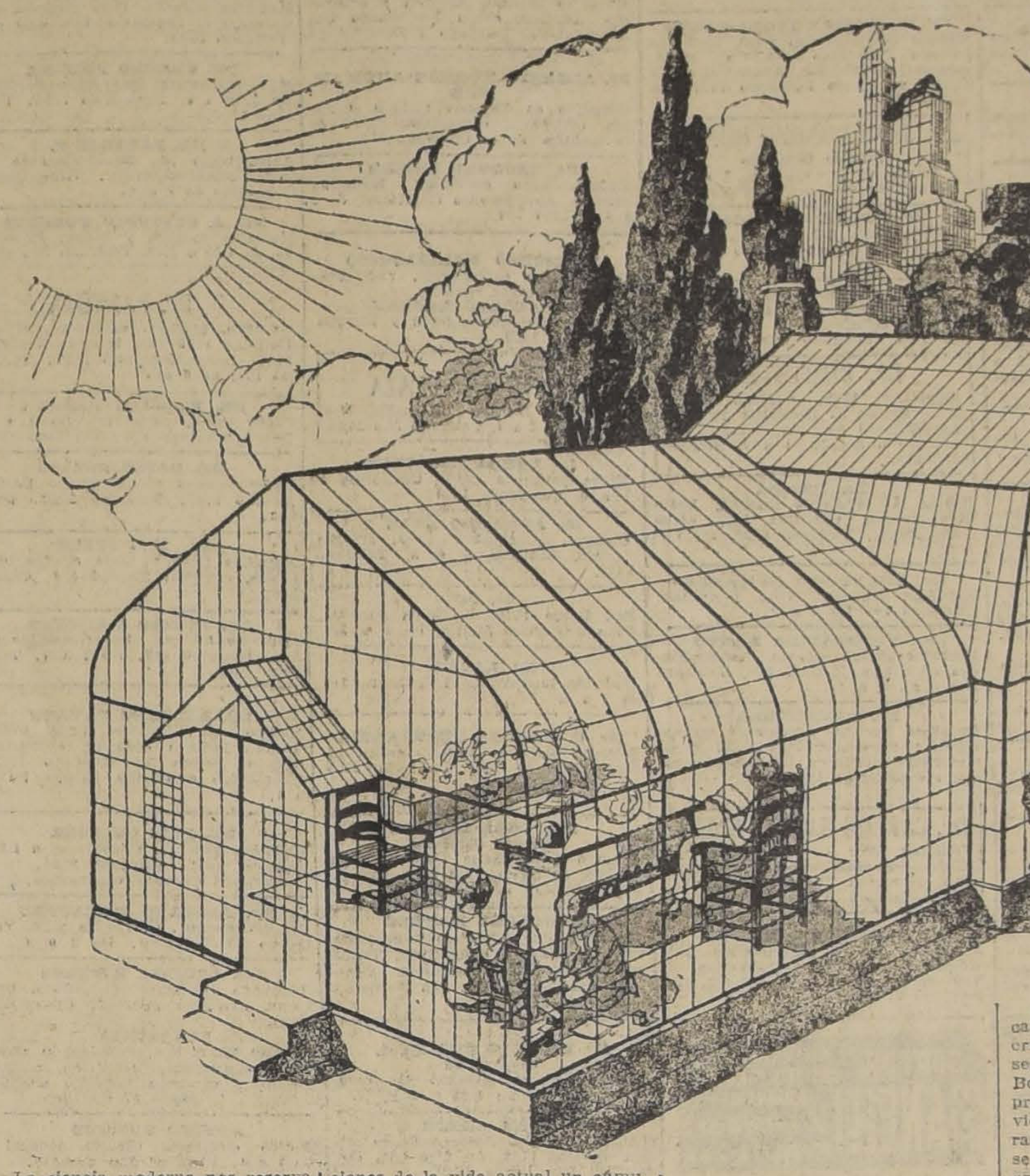

La ciencia moderna nos reserva cada día mayores sorpresas.

El hombre, en su lucha con los secretos de la química, de la física y de las demás leyes de la naturaleza, hace en realidad avances prodigiosos.

Hay cosas que nadie habría podido sospechar, a no ser en sueños o en las divagaciones imaginativas, y que de súbito, en el interior de un laboratorio, vienen a quedar al descubierto, como verdades indiscutibles, y a ponerse al servicio de la vida humana, para facilitar y embellecerla.

Los descubrimientos científicos más conocidos, los que hoy utilizamos a cada instante,—la electricidad transformada en luz, en sonido, en calor,—y los que nos parecen cosas viejas y sencillas, han sido en tiempos anteriores otros tantos misterios, absolutamente impenetrables, que sólo se comenzaban a revelar confusamente a las mentes de los grandes imaginativos, sabios o artistas, quienes, por ello mismo, jamás dejaban de ser considerados locos visionarios.

Así como se han descubierto hasta hoy tantas maravillas de la ciencia, así el porvenir reserva aún innumerables conocimientos que acaso hagan de las imperfecciones de la vida actual un cúmulo de males relegados al pasado, abriendo una nueva era de felicidad al género humano.

En los Estados Unidos se acaba de realizar una importante aplicación de los descubrimientos de los sabios europeos sobre las diferentes particularidades de los rayos luminosos.

Se había establecido que los rayos solares conocidos con el nombre de "rayos ultra-violetas" poseían ciertas cualidades medicinales extraordinarias. Pero era dificilísimo aprovecharlos sin los elementos complicados y costosos de un buen provisto laboratorio.

Pues bien, la aplicación que se ha tratado de hacer en los Estados Unidos viene a subsanar estos inconvenientes. Y de ahí la importancia del invento, que pone al alcance de todos los recursos los beneficios de la nueva teoría científica.

El doctor W. T. Bovie, profesor de bio-física de la Escuela Médica de la Universidad de Harvard, ha establecido en sus últimos estudios, que acaban de darse a la publicidad, que se encuentra un procedimiento novísimo para precaverse de las enfermedades y para mantener la salud en el más alto grado de robustez.

Se trata simplemente de aprovechar las cualidades que para ello poseen los rayos ultra-violeta, como lo habíamos dicho. Ahora bien, la manera de obtener los beneficios de dichos rayos, consiste, según Mr. Bovie, en vivir en casas donde penetren en abundancia dichos rayos, y con preferencia sobre los que no son tan beneficiosos.

El doctor Bovie ha hecho un descubrimiento según el cual se logrará fabricar dicha clase de vidrios. ¿Cómo? Sencillamente por el empleo del cuarzo en la fabricación de tales cristales.

Son tales las ventajas que se obtendrían con la construcción de salas a las cuales se lograra hacer penetrar en abundancia los rayos ultra-violetas, que el invento pasa a ser sencillamente una maravilla, destinada a precavernos de innumerables enfermedades.

Los escritores sobre asuntos científicos se figuran ya ver realizada la fantasía de los hombres de ciencia, según la cual se verán dentro de algunos años, no muchos quizás, todas las construcciones, sin exceptuar los propios rascacielos comerciales, edificadas con cristales de cuarzo fundido, que, según el descubrimiento del doctor Bovie, es la substancia que puede proporcionarnos los rayos ultra-violetas, y con ellos, los innumerables beneficios para la salud que se obtienen con su aplicación al organismo humano.

El ensayo se ha verificado, entre otras partes, en el Hospital de Niños John Hopkin, de Baltimore.

Allí se ha colocado una gran vidriera construída con cristales de cuarzo fundido, los cuales permiten el paso de los rayos ultra-violeta al interior de la sala.

Los resultados que se han podido constatar en la curación de los pequeños enfermos, son admirables.

EL MARIDO DE LAS DOS MUJERES

Ante los tribunales de Nueva Jersey se está ventilando un asunto, que allí se considera como el único de esa clase planteado hasta ahora en los Estados Unidos desde que existen tribunales de justicia.

Acusado de bigamia, ha comparecido ante este tribunal el viajante de comercio, Mr. Henry L. Morgan, el cual, para defenderse, manifestó que había cometido el delito con el fin de ejercer una de las virtudes recomendadas por el cristianismo, [illegible] al triste.

El hermano de Mr. Henry, llamado John, sucumbió hace poco más de dos años en Francia, a consecuencia de un accidente motorista, y enterado del caso Mr. Henry, trató de evitar que la viuda y sus hijos sufrieran los desagradables efectos de la desgracia. Por esta circunstancia, Mr. Henry, a quien no conocía la esposa de su hermano muerto, fingió que volvía del viaje y se unió a ella como su propio mardio, tratando a los sobrinos como hijos.

La esposa de Mr. Jhon y los hijos de éste nunca sospecharon la suplantación del fallecido, y vivieron con el hermano de éste en la mayor cordialidad.

Pero es el caso que Mr. Henry se había casado hace próximamente seis meses en Pinehurst (Nueva Jersey), y durante cinco días vivió con su esposa; más, pretextando negocios comerciales, solía ausentarse de su domicilio con bastante frecuencia. Por último, Mr. Henry manifestó a su esposa que todas las semanas necesitaba ir a Filadelfia a pasar dos días con la familia de su hermano.

La esposa de Henry concibió sospechas sobre la fidelidad de su marido, y al vigilarlo estrechamente supo que, en efecto, aquél se trasladaba a la casa de la viuda de John.

Con posterioridad, la señora de Henry enteróse de que la viuda vivía maritalmente con su marido, y entonces lo denunció a la justicia como bígamo.

En la vista de este asunto se desarrollaron escenas muy extrañas.

La mujer de John, rodeada de sus hijos y llorando desconsoladamente, dijo a los jueces:

—Este caballero no es Henry L. Morgan, hermano de mi marido, sino John Morgan mi marido verdadero. No abrigo la menor duda acerca de ello. ¿Puede suponer el Tribunal que la mujer y los hijos de un hombre se equivoquen acerca de la identidad de su persona?

Míster Henry Morgan protestó enérgicamente contra el delito de bigamia que se le atribuye, y dijo que al proceder como había procedido lo hizo por un sentimiento de afecto puro hacia su hermano muerto, a quien se parecía de una manera extraordinaria.

El caballero disputado por las dos mujeres se encuentra en libertad bajo fianza de dos mil dólares, mientras se demuestra de una manera concluyente si en realidad es John Henry porque todavía se abrigan dudas respecto a su personalidad.

Cooperative Sastrería
AGUSTINAS 877
Ofrece a su distinguida clientela y al público en general, TERNOS DE CASIMIRES INGLESES, alta novedad, con FACILIDADES DE PAGO y precios sin recargo.
Visite usted nuestra casa y se convencerá. No olvidarse:
AGUSTINAS 877

HABIENDOSE EXTRAVIADO
el depósito vista N.o 716 del Banco de Chile por la
Cantidad de $ 1,965
a la orden de don JORGE BESA, queda nulo y sin valor por haberse dado el aviso oportuno.
Enero 10 de 1925.

BAÑO
LIFONTS

Baños americanos	$ 110.00
Baños corrientes	$ 55.00
Baños niños	$ 25.00
Baños guaguas	$ 12.00
Baños esponja	$ 30.00
Baños lluvias	$ 28.00
Lluvias	$ 4.00
Calentador Simplex	$ 120.00
Califont tubular	$ 200.00
Califont Serpentín	$ 220.00

LOS CALENTADORES a leña fabricados por la ACETILENA, han obtenido siempre los primeros premios en las exposiciones donde han sido exhibidos.

Lavaplatos	$ 28.00
Tarros basureros	$ 10.00
Mesas forradas	$ 35.00
Botaguas	$ 9.00
Jardineras	$ 2.50

Somos especialistas en instalaciones de ACETILENO.

Las más grandes y numerosas instalaciones en Chile.

Lámparas nacionales	$ 4.60
Lámparas de minas	$ 16.60
Farol parafina	$ 19.00
Farol bicicleta	$ 25.00

Instalaciones completas con regeneradores patentados
Prospectos, datos, informes.
ACETILENA
CASA ANDRES DUBOIS
SANTO DOMINGO 1044
Casilla N.o 201
SANTIAGO

SE COMPRAN
dentaduras viejas, usadas y quebradas, pagando hasta $ 10 por diente; compro también monedas de oro, pesos, chauchas antiguas, oro, platino y plata.
PAGO ALTOS PRECIOS
ALAMEDA 842
ESQUINA LONDRES

Muebles
de todas clases a precios sumamente bajos y con GRANDES FACILIDADES DE PAGO, vendo
MUEBLERIA
LA REPUBLICA
SANTO DOMINGO 1026
CONSULTE NUESTROS PRECIOS

BORAXOL
EL MEJOR JABON

A LOS COMERCIANTES
En el ramo de Bares y Restaurants, Cafées, Pastelerías, Fiambrerías, Almacenes, etc., etc., se ofrece en arriendo un buen local en el centro, en la mejor situación comercial.
Se hace contrato por varios años. Canon barato, dada su situación comercial.
Local apropiado también para oficinas de casa mayorista o representaciones extranjeras.
Verlo y tratar: Huérfanos 824
FRENTE AL TEATRO VICTORIA. — FABRICA DE TEJIDOS "EL CONDOR CHILENO"

PALACE HOTEL
VALDIVIA
EDIFICIO CONTRA INCENDIO. PLAZA DE LA REPUBLICA. CASILLA 442
Comodidad para 150 personas. Baño a toda hora.
Unión telefónica con toda la zona. Comedores y piezas especiales para familia.
Su nuevo propietario:
ENRIQUE BLEY

Asombrosa Liquidación
DE
ARTICULOS PARA PLAYA
APROVECHEN ESTA OFERTA

TRAJES PARA BAÑOS, modelo de última moda; liquidamos 500 trajes. Antes valían $ 25.00 c/u., a	$ 9.80
GORRAS DE GOMA PARA BAÑOS, calidad extra, hermosos modelos. Antes $ 15.00 c/u. Ahora a	$ 5.90
BATAS SALIDA DE BAÑOS, lindos modelos se realizan. De $ 75.00 c/u. a	$ 38.00
TRAJES SASTRE, tejido tricot ribeteados con huincha de seda. Modelos de última novedad. Valor $ 200.00 a	$ 95.00
MEDIAS DE SEDA, buena clase, blanco, negro y 50 colores de gran moda. Valor $ 10.00 par, a	$ 4.50
MEDIAS DE SEDA, calidad extra, hermosos colores, gran novedad, tejido reforzado. Antes $ 15.00 el par; a	$ 6.50
FELPUDO PARA CAPAS DE BAÑOS, calidad extra, muy grueso y durable. Valor $ 40.00 el metro; a	$ 15.80
SABANAS DE BAÑO, muy buena clase. Tamaño grande. Valían $ 50.00 c/u.; ahora	$ 27.00

GALERIA DE NOVEDADES
21 DE MAYO 511 —: :— MONJITAS 879

PARA CUMPLIR CON EL SEGURO
DE VIDA OBLIGATORIO QUE EXIGE LA NUEVA LEY DE EMPLEADOS PARTICULARES, CONSULTE Ud. PRIMERAMENTE A
"LA UNION NACIONAL"
pues esta Compañía tiene establecido desde algunos años el "SEGURO DE VIDA COLECTIVO" para Empleados, con TARIFAS muy reducidas, pagaderas por **mensualidades.** Ha emitido más de MIL POLIZAS celebrando contratos para asegurar el personal de las siguientes Reparticiones: INSPECCION GENERAL DE AGUA POTABLE, DIRECCION GENERAL DE CORREOS Y TELEGRAFOS, TESORERIAS FISCALES, ADUANAS y RESGUARDOS de toda la República; SOCIEDAD ESPAÑOLA DE SOCORROS MUTUOS, EMPRESA PERIODISTICA "LA NACION" y muchas otras.
OFICINA PRINCIPAL: BANDERA 239
(Frente a Galería Alessandri) — Teléfono 2625 — Casilla 18 - D
S. LEWIN, Gerente.

GUIA PROFESIONAL

ABOGADOS

GABRIEL AMUNATEGUI Y SALVADOR DE LA VEGA
Estudio: Huérfanos 1153. Oficinas 32 y 33. Casilla 3091. eléfono número 3507.

FEDERICO DUNCKER BIGGS
Huérfanos 833. Altos Banco Germánico. Casilla número 219. Teléfono número 295.

ALBERTO DURAN B.
Huérfanos 1235. Oficina 8. Casilla N.o 2914.

LADISLAO ERRAZURIZ
LUIS QUINTEROS T.
Amunátegui 301. Teléfono N.o 633.

BERNARDINO LEIVA
OTTMAR STEGMAIER
Bandera 652 Casilla 2068.

NICANOR ELGUETA
Galería Alessandri 19. Altos. Teléfono 586.

GALVARINO GALLARDO NIETO
Ahumada 168.

HECTOR ARNALDO GUERRA
Especialmente: Nulidades matrimonios, divorcios y juicios criminales. Galería Alessandri 24. Teléfono 4352 Consultas 4 a 5.

OSVALDO HEVIA L.
Morandé número 244. Casilla 1831.

MANUEL MERINO E.
LUIS MERINO
Bandera 166. Teléfono 2077. Casilla 107. De 10 a 11 1|2 A. M.

VICENTE MOLINOS GAETE
Agustinas 1148. Teléfono 2110. De 11 a 12 y 2 a 4.

NICOLAS MARAMBIO MONTT
San Antonio 570. Casilla 2699. Asuntos civiles y especialmente cuestiones mineras.

ROBERTO DE PETRIS
Estudio y domicilio: Galería Alessandri 25. Teléfono 156. Casilla 4044.

ANTONIO PLANET O.
Especialmente cuestiones comerciales. Estudio: Bandera 239. Casilla 334. Teléfono 1137.

HUBERTO SALGADO GALLARDO
Criminalista. Alegatos Cortes. Nulidades matrimonios. Estudio domicilio: Bandera 667. Atiende clientes franceses e ingleses en su idioma.

SALAS ROMO HNOS.
LUIS Y VICTOR A. SALAS ROMO
Abogados. Trasladaron sus oficinas a Compañía 1325. Teléfono 1527. Casilla 2231.

LISANDRO SANTELICES E.
Abogado. Compañía 1246. Teléfono N.o 831.

HUMBERTO YAÑEZ VELASCO
Agustinas 618. Teléfono 1614.

EMILIO TAGLE RODRIGUEZ
Atiende especialmente asuntos comerciales y mineros. Bandera 75, Bolsa de Comercio 3.er piso, oficina 207. Teléfono 2018.

AGUSTIN VIGORENA RIVERA
Edificio Ariztía. Piso 6.o N.o 16.

INGENIEROS

ALFREDO LEA-PLAZA
Moneda 1168 Teléfono 137.

MEDICOS

Dr. ITALO ALESSANDRINI
Cirugía y ginecología. 1 a 3. Merced 322. Teléfono 2555.

Dr. ANIBAL ARIZTIA
Médico Hospital de Niños R. del Río. Ayudante Clínica Prof. Prado Tagle. Consultas Teatinos 321. De 2 a 3.30. Teléfono 1773. Domicilio: Agustinas 1319.

INSTITUTO DE SALUD
Cisterna (Población Nueva España)
Destinado al diagnóstico y tratamiento de las enfermedades nerviosas y mentales, dirigido por el doctor Fontecilla. Santiago, Delicias N.o 1626. Electricidad médica, baños, etc.

JOSE AVILES A.
Médico-Cirujano
Nataniel 167. Consultas de 1.30 a 4 P. M. Especialmente: Cirugía, Partos, enfermedades de señoras y sociales. Ausente.

Dr. CARLOS D. AGUIRRE
Especialmente vías urinarias. Venéreas, sífilis. Consultas de 5-8. Carmen 191.

Dr. AMENABAR OSSA
Oculista. Catorce años Europa, tres años médico Director Hospital de Ojos, condado Standford (Inglaterra) 21 Mayo 578. De 2-4. Teléfono 602.

Dr. LUIS AGUILAR
Médico cirujano. Regresó de Europa. Castro 107. De 1.30 a 3. Teléfono 318.

Dr. LEONCIO ANDRADE
Medicina interna. Rayos X. Merced No. 136. De 2 a 5 Teléfonos 1393 y 4528

Dr. ARNELLO
Cirugía, anestesia general, venéreas. García Reyes 17. De 12-3. Hospital San Vicente 4-5.

Dr. BUNSTER
Santa Rosa 86. Consultas de 3 a 4. Teléfono 3476.

ARTURO BARRAZA ARAYA
Médico-Cirujano
Especialmente vías urinarias, venéreas, sífilis. De 3 a 6. Puente N.o 557. Teléfono 4374.

Dr. BORQUEZ SILVA
Estudios Europa. Pulmón, corazón, estómago, intestinos. Rayos X. 3 a 6. Arturo Prat 80. Teléfono 19, Matadero.

Dr. RIFO BUSTOS
Estudios en Europa. Medicina interna. Preferentemente corazón y estómago. 2 a 5. Cochrane 177.

Dr. BISQUERT
Vías urinarias, sífilis. Moneda 859. De 3 a 6. Casilla 2563. Teléfono N.o 953.

Dr. BRONFMAN
Estudios en Europa. Cirugía, enfermedades señoras. Venéreas. 2 a 5. Compañía 1463. Teléfono 3457. Teléfono domicilio 3086.

Dr. JULIO BUSTOS
Médico Ciudad. Santiago. Medicina interna. Niños, sífilis. Recoleta 707. De 2 a 4.

Dr. ROBERTO BALTRA G.
Medicina general, vías urinarias. 3.30 a 6. Ahumada 11. Teléfono 170, Parque.

Dr. BEAUMONT
Ayudante servicio ginecología Hospital Salvador. Santo Domingo 975. De 3-5. Domicilio: Avenida Manuel Montt 1541. Teléfono 93, Santa Elena.

Dr. BARRENECHEA
Oculista, especialista en oídos, nariz, garganta. Huérfanos 801, esquina San Antonio.

Dr. MARIANO BAHAMONDE RUIZ
Cirugía y ginecología. Cochrane 66. De 1 a 3. Domicilio: Delicias 1230 Teléfono 4430.

Dr. ALEJANDRO BUSTAMANTE
Homeópata
Titulado en México. Consultas: Cochrane 139.

Dr. HECTOR CORONA T.
Se dedica exclusivamente a exámenes de laboratorio. Delicias 868. Teléfono 2483.

Dra. JULIA CLAVERIA
Afecciones bronco-pulmonares, curación del asma. Consultas: 1-3. Ejército 660.

Dr. RODOLFO CASTILLO
Jefe servicio oídos, nariz y garganta. Hospital San Borja. De 2 a 5, en Delicias 1164.

Dr. ALDO CONTRUCCI
Estudios Europa. Medicina interna. Sífilis. Nataniel 142. 3.30 a 4.30. Jefe Policlínico Prof. Brockmann. Teléfono 3340.

Dr. LEONIDAS CORONA T.
Regresó de Europa
Laboratorio Clínico
Delicias 888.— Teléfono 2483
REACCION DE WASSERMANN
Química Bacteriología
VACUNAS

Dr. CASTAÑEDA IGLESIAS
Ex-Médico residente del Hospital Niños. Compañía 1839. Teléfono 254.

Dr. EDUARDO CRUZ COKE L.
Medicina interna. Merced 305. De 4.30 a 6.30. Teléfono 4205.

OCULISTA
Ojos, oídos, nariz y garganta. San Antonio 148. Doctor García Collao. Estudios Europa. 4 a 6.

Dr. CROIZET
Trasladóse Londres 25, entre Serrano y San Francisco. Teléfono 637. De 1 a 3.

DR. LEON CHONCHOL
Medicina general. Rayos X. Sífilis, piel venéreas. Regresó. Gálvez 61

Dra. JUANA DIAZ MUÑOZ
Especialista enfermedades señoras y niños. 4 a 5. Delicias 858. Teléfono N.o 1715.

IGNACIO DIAZ MUÑOZ S.
Medicina general. Vías urinarias. 3 a 6. Bandera 574. Teléfono 3424.

Dr. CARLOS DOREN
Enfermedades de señoras. Cirugía. Monjitas 536. Teléfono 2571. Consulta: 1 a 4.

Dr. RODRIGO DONOSO GAETE
Médico Hospital Salvador. Medicina interna Consultas de 1.30 a 3 P. M., menos los Sábados. Amunátegui 32 Domicilio, Santo Domingo 1477. Teléfono 256

Dr. JOSE DONOSO DONOSO
Médico Cirujano
Horas de consulta: de 2 a 4.
Miraflores 457 — Teléfono 2773

Dr. RICARDO DONOSO
Enfermedades del corazón, pulmón. Regresó de Europa. 2.30 a 4.30. Agustinas 619.

Dr. EDUARDO DE RAMON
egresó de Europa. Cirugía, enfermedades señoras, 1 a 3. Agustinas N.o 1606. Teléfono 3623.

Dr. DIMITSTEIN
Agustinas 1308, esquina Teatinos. Rayos X. Medicina general, especialidad corazón, pulmón, estómago o hígado. 1 a 4. Teléfono 3848.

Dr. ESPINA
Rayos X. Medicina interna. Estudios Europa. Catedral 1425, cerca Amunátegui. Teléfono 2102. De 1.30 a 4.

Dr. FRANCISCO EDWARDS
Estudios Europa. Vías urinarias. Teatinos 10. De 2 a 3.

Dr. FUENZALIDA BRAVO
Profesor extraordinario. Enfermedades de niños. Merced 560. Teléfono N.o 1721. 2 a 4.

Dr. FONTECILLA
Estudios Europa. Afecciones pulmonares y nerviosas. Rayos X. pneumotorax artificiales, tuberculinoterapia, etc. Delicias 1626.

Dr. CARLOS GARCES BAEZA
Delicias 1276 — Teléfono 3747
Exámenes químicos, bacteriológicos. Reacción Wassermann. Medicina interna, 3.30 a 5.30.

Dr. RICARDO GUNTHER
Ayudante clínica ginecológica universitaria. Cáncer, aplicaciones de Radium. 2 a 4. Avenida España 696. Teléfono 253. Parque.

DOCTOR GIANELLI
ESTUDIOS EUROPA
SIFILIS PIEL VIAS URINARIAS
21 de MAYO 562
CONSULTA de 2 a 6

Dr. GLEISNER V.
Consultas de 4 a 6. Pulmón, corazón, hígado, riñón, intestinos, etc. Sífilis. Castro 26.

Dr. FELIX GROHNERT B.
Enfermedades de la piel, sífilis y venéreas
Luz ultra violeta, radioterapia. De 3 a 6. Ejército 391.

Dr. VICTOR M. GACITUA
Partos. Enfermedades de señoras. Trasladóse. Merced 312, 2 a 4. Teléfono 976.

Dr. FUENZALIDA CORREA
Cirujano. Enfermedades señoras, partos. 2 a 3. Huérfanos 745. Teléfono 406.

Dr. GREENE
Estudios Europa. Cirugía y ginecología. San Martín 509, 2 a 4. Teléfono 2860.

Dr. ANIBAL GREZ
Oídos, nariz, garganta. De 1,30 a 3.30. Merced 324. Teléfono 3555.

Dr ENRIQUE GONZALES H.
Estudios Europa. Especialista Estómago, intestinos, hígado, diabetes, obesidad reumatismo. Ejército 644. De 1,30 a 3.30.

Dr. J. MONTERO C.
Medicina interna. Venéreas, de 1 1|2 a 3 y 6 a 8. Clínica nocturna 9 a 10. Agustinas 1060.

Dr. MARIO GARCIA DOMINGUEZ
Medicina general. Enfermedades señoras, Partos. Venéreas, 1 a 5. San Diego 65.

Dr. GUSTAVO GIRON L.
Cirugía y ginecología. Brasil 32. Teléfono 3126. De 2 a 3.

Dr. ALEJANDRO INFANTE
Médico Jefe Policlínico Niños Hospital Salvador. 3 a 4 Delicias 253.

AGUSTIN INOSTROZA
Cirugía general. Especialmente de niños, sífilis. De 4 a 6. Puente 583.

Dr. ROBERTO JARAMILLO
Ejército 707. Teléfono 143. Parque.

Dr ARNULFO JOHOW
Estudios Europa. Cirugía y ortopedia. Adultos, niños 3-4. Santo Domingo 1523. Teléfono 1033.

Dr. ALBERTO KORNER ANDWANTER
Estudios en Estados Unidos. Cirugía, ortopedia. Consultas: 10-12 de la mañana Santo Domingo 614.

Dr. TEODORO LEIBLE
Enfermedades nerviosas. Medicina interna. Aplicaciones eléctricas, de 3 a 6, Olivos 794.

INSTITUTO RADIOLOGICO
Radioscopia, radiografía, radioterapia, aplicaciones radium.
Dr. ADOLFO KAPLAN
Estudios Estados Unidos y Europa. Compañía 1429.

Dr. H. LEA-PLAZA
Estudios Europa. Compañía N.o 2115. De 2 a 5. Teléfono N.o 3880.

Dr. LABRA LETELIER
Nariz, garganta, oídos. Consultas de 1 a 5. Compañía 1361.

Dr. ARMANDO LEON L.
Cirugía. Compañía 1909. Martes, Jueves, Sábados, 1 a 3. Teléfono 3846.

Dr. LOIS
San Pablo 1236. Medicina general. Vías urinarias. Sífilis. De 1 a 5.

Dr. LAVAL
Medicina interna. Lord Cochrane 340, de 2 a 4.

Dr. G. MORAGA FUENZALIDA
Regresó Europa. Enfermedades niños. Cochrane 118. Teléfono 2504 De 2 a 4 1|2.

Dra. CORA MAYERS
Médico Cirujano
Regresó de Estados Unidos. Especialista en niños. Luz ultra-violeta. Ahumada 49. Teléfono 711.

Dr. MANUEL MORENO
Medicina general, particularmente: riñón, estómago, instestinos. Tratamiento especial, tuberculosis pulmonar. Estudios Europa. San Francisco 155 de 2.30 a 30.

Dr. ERNESTO MOLINA G.
Serrano 68
Cirugía general. Regresó de Europa. Consultas: De 4.30 a 6 P. M.

Dr. JUAN MARIN B
Cirugía general. Enfermedades niños. Delicas 1164. De 2 a 4.30. Domicilio: San Diego 1849.

Dr MORALES BELTRAMI
Medicina general. Especialmente niños. Catedral 2257. De 1 a 3.

Dr. MORALES VILLABLANCA
Sífilis, venéreas, piel, medicina general. Exámenes sangre. Merced 486 3 a 6.

Dr. MUÑOZ VALENZUELA
Médico residente Hospital Niños, enfermedades niños. Tuberculosis infantil. Matucana 303. 2 a 5 Teléfono 158.

Dr. OSCAR MELENDEZ
Medicina interna. Sífilis, consultas en Santo Domingo 1036, de 2-4 y 21 de Mayo 578, de 4-5. Domicilio: Ejército 141. Teléfono 2831.

Dr. H. NUÑEZ ZAMORA
Matucana 289. Teléfono 291. Estación. 1 1|2 a 3 1|2 Sábado 4-6.

Dr. MALBRAN
Enfermedades mentales y nerviosas De 2 a 4. Se trasladó a Huérfanos 1880.

Dr. JUAN MONTENEGRO M.
Enfermedades de niños. Compañía 1770. Teléfono 2130. De 2 a 4.

Dr MANUEL MORENO
Medicina general, particularmente: riñón, estómago, intestinos. Tratamiento especial, tuberculosis pulmonar. Estudios Europa. San Francisco 155 De 2.30 a 4.30.

Dr. LUIS OPAZO P.
Jefe Policlínica niños. Universidad de Chile. Compañía 3007. Teléfono 48, Estación.

DR. TORRES TORRES
efe clínica Prof. Korner. Especialista enfermedades señoras y cirugía. Catedral 1249. De 2 a 6.

DR. VEGA MACHER
Exclusivamente Pulmón. Nataniel 109. De 3 a 3.30. Lunes, Miércoles y Viernes.

DR. G. E. VIDAL S.
Delicias 2696. Teléfono 245. Estación. Consultas: 6 a 7.

DR. RAUL VENTURA JUNCA
édico residente Hospital Salvador Medicina interna. Esp. sistema carno-vasculs. Riquelme 140. 4.30 a 6. Teléfono 3828.

DR. ORREGO PUELMA
Médico Hospital San Juan de Dios. De 3.30 a 6. Agustinas 1314. Teléfono 1217.

DR. PAREDES F.
Amunátegui 33. Especialmente enfermedades señoras.. Ginecología. Consultas de 2 a 4.

DR. A. CUSTODIO POBLETE
Medicina interna y niños. Recoleta 65, de 1.30 a 3.30. Teléfono N.o 4365.

Dr. PANTOJA
Corazón, pulmón, estómago, sífilis. Delicias 1276. De 2 a 4. Teléfono 3747. Santo Domingo 1036. Teléfono 374, de 6 a 8.

DR. MARCIAL PARADA
Oídos nariz, garganta. De 2 a 6. Santo Domingo 831. Teléfono 1859.

DR. DAVID PULIDO
Enfermedades niños. Santo Domingo N.o 1790. Teléfono 2152. De 1 a 3.

Dr. P. PRUNES
Estudios Europa. Jefe clínica, piel, sífilis, venérea. Merced 490. Casilla 3896.

DR. PATIÑO MAC-IVER
Medicina interna. Enfermedades niños. Libertad 448. De 2 a 4. Teléfono 1636.

DR. ALBERTO PANATT
Médico jefe Policlínico, Prof. Prado Tagle. Pulmón corazón, estómago, hígado. Rayos X. Teléfono 1211. Trasladóse a elicias 1416. De 1 a 4.

DR. LUIS QUIROGA
Medicina general. Consultas4 a 5.30. Catedral 1452. Teléfono 3760.
Atenderá durante vacaciones.

DR. ALBERTO RAHAUSEN
Cirugía general. Compañía 2928. Teléfono 192-Estación. De 2 a 4.

DR. AQUILES RIVEROS
Graduado en Bruselas. Partos, señoras, medicina general. Consultas en su
SANATORIO
Avenida Matta 586. Pensionado para partos operaciones, medicina, aislamiento y curación nervios, morfinómanos. Teléfono 97-Matadero.

ADOLFO RECCIUS
Médico cirujano. Cirugía general. De 2 a 4. Hospital San Vicente.

Dr. JOEL RODRIGUEZ P.
Estudios Europa. Medicina interna. Especialidad estómago, intestinos. Rayos X. 2 a 4. Amunátegui 559 Teléfono 2810.

DR. CESAR RODRIGUEZ LEON
Medicina interna. Enfermedades de niños. Catedral 2607. 1 a 2; y Bascuñán Guerrero 1013. 4 a 5.

INSTITUTO SANITAS
AGUSTINAS 1955
Laboratorio, auto-vacuna, radioscopías terapia de radium y de Rayos X. Luz ultra-violeta, aplicaciones eléctricas, instalaciones de radium, baños de ácido carbónico, diatermia.

DR. SCROGGIE
Especialidad enfermedades de niños. Jefe de la Clínica de Niños. Universidad de Chile. Consultas de 2 a 4 de la tarde. Rosas 1157.

PROF. DR. SOTO PARADA
Laboratorio Clínico. Moneda 1035. De 3 a 6.

DR. MARCO A. SEPULVEDA
Laboratorio Bandera 736. Teléfono N.o 233. Exámenes completos sangre, orina, esputos, etc., cultivos autovacunas. Abierto a toda hora.

DR. SANTANDER
Estudios en Europa. Medicina interna especialmente estómago, e intestinos. Rayos X. Alameda 938. De 2 a 5.

DR STOLTING
Oculista. Médico recibido Alemania y Chile. Moneda 627. De 3 a 6.

DR. CRISTOBAL SAENZ
Estudios Europa. Afecciones médico-quirúrgicas de abdómen. Especialmente estómago sífilis. Rayos X. De 2 a 4. Agustinas 1889. Teléfono 3098.

DR. CARLOS SEAMAN
Médico cirujano. Consultas: 130 a 4. Trasladóse, Delicias 225.

DR. OTTO SCHWARZENBERG
Enfermedades de niños. Consultas 2 [illegible]. Martes, Jueves y Sábado. Lunes y Viernes 2.30 a 3.30. Santo Domingo 1523. Teléfono 1033.

DR. HELLMUTH SIEVERS W.
Médico-cirujano. Domicilio, Molina 72. San Antonio 275. De 2 a 3 1|2.

DR. J. M. VERGARA KELLER
Regresó de Europa. Partos, ginecología. Agustinas 828. De 2 a 4. Teléfono 3355.

DR. VILLAGRA
Estudios Europa. Unicamente Pulmón. Rayos X 3. Dieciocho 437—A Teléfono 134 (Parque).

DR. JAIME VIDAL OLTRA
Ex-Director Sanatorio San José para tuberculosis. Pulmón, corazón estómago. 3 a 5. Catedral 1433. Teléfono 2006.

LABORATORIO VIDAL
xámenes de sangre, orina, etc. Autovacunas. Catedral 1433. Teléf. 2006.

PROF. DR. VARGAS SALCEDO
Exclusivamente cirugía. Trasladóse Compañía 2499. Teléfono 1060. Martes. Jueves, Sábado, 2 a 5

DR. VICUÑA HERBOSO
Ayudante de la Clínica del Profesor Prado Tagle. Hospital de San Vicente. Medicina interna, especialmente enfermedades del corazón Martes, Jueves, Sábado, 2.30 a 4.30, Almirante Barroso 270. Teléfono N.o 1053.

DR. YAÑEZ G.
Estudios Europa. Piel, Sífilis, Venéreas. Trasladóse, Delicias 865. De a 5. Casilla 618.

DR. ARTURO ZAFFE
Oídos, nariz, garganta. Especialista Hospital Salvador y Niños Dieciocho 257. De 2 a 5. Teléfono 257. Atiende clientela Dr. Alcaíno.

606
914
Dr. WAUGH
Estudios Europa. Internas, venéreas, sífilis. Wassermann. Consultas: 2 a 4.30
COMPAÑIA N.º 1853
Permanecerá en Santiago durante vacaciones.

Dr. WEINSTEIN
Estudios Europa. Enfermedades de la piel, sífilis y venéreas. Radioterapia y luz ultra-violeta. Agustinas 1357. De 2 a 5.

DR. WIREN
Oídos, nariz, garganta. Compañía N.o 1606. De 2 a 7.

DENTISTAS

Dr. ALBERTO BUSSCHOTS B.
DENTISTA
Se trasladó a Agustinas 1268.

C. VALENCIA COURBIS
Ayudante Escuela Dental. Operaciones indoloras. Procedimiento Dr. Correa (de la Facultad de Buenos Aires). Coronas y dentaduras. Teatinos 50.
Atenderá durante vacaciones.

DR. CERDA LOPEZ
Se trasladó Ahumada N.o 11. Somnoformo. Puentes y Coronas.

Dr. CLODOMIRO CONTRERAS
San Antonio 451. Teléfono 3692. Hor[illegible] a 11 y 3 a 6.

FORTUNATO ENCINA P.
Especialmente placas, coronas, puentes. Extracciones indoloras. Ahumada 56.

DR. GALLARDO GONZALEZ
Estudios en Filadelfia. Consultas: diurnas y nocturnas. Echaurren 26

ARMANDO MORA PINOCHET
Dentista. Trasladóse: Santa Rosa N.o 671.

WENCESLAO MUÑOZ L.
Dentista Tratamientos rápidos. Extracción sin dolor. San Diego 448.

PEDRO MENDEZ
Estudios Estados Unidos, Europa. Huérfanos 782.

DR. JOSE MARIA SAAVEDRA
Alameda 1313. Solamente de 5 a 6

ALFREDO MUÑOZ LOBOS
Extracciones sin dolor. Somnoformo Puentes, Placas. Tratamientos rápidos. Compañía 1852.

CLINICA DENTAL
"VALENZUELA BAST
Luis R. Berríos
Rafael Valenzuela
Carlos H. Ro
DENTISTAS ESPECIALI
Cirugía dental atendida p especialista. Somnoformo ciones de anomalías. Ri Teléfono 1642.

VETERINARIO

SCHMIDT HERMA
Consultorio perros y gato lancia automóvil. Labora Antonio 457. Teléfono

ARQUITECTO

OFICINA DE CON
Económicos y de
LEOPOLDO TAVI
Morandé 67. Teléfono N.o 380.

EDUARDO TAJ
Construcciones, transform reparaciones. Honorarios ciento. Huérfanos 1258

MATRONAS

MATRONA BRAV
ecibe pensionistas. Atie micilio. Inyecciones. Mujer l esquina Vicuña Macken uadra Diez de Julio.

MATRONA GINECOLO
ención privada, pension ultas gratuitas. Brasil

AMELIA MATU
Pensionistas. Partos. Ma

PENSIONADO MENA
Recibo pensionistas, part ión $ 45. Masajes. Cochrane 885.

Mme. E. PRAGNA
Matrona francesa. Trasla nida Matta 72. Entre Vi enna y Santa Elena.

SARA OSORIO DE GON
Matrona. Pensionado part a partos y curaciones asistencia a domicilio. Rosa 2254.

PENSIONADO PARTIC
Mercedes Rojas, Matrona go 930. Recibe enferma nes internas. Consultas

CLINICA PRIVADA
DE OBST
Señora Reyes, matrona ta. Establecimiento mode dido por dos cirujanos a Recibo enfermas de es del país. Partos, pre cos. Consultas gratis. 636.

PENSIONADO Dra. VICT
Recibe enfermas de provi ses días. Asistencia comp tos 50 pesos. Turnos San Diego 57.

ANA G. VARGAS BARR
Partos. Recibo pensionist Americana 627.

CARMELA ROMAN
Maternidad particular. fermas pensionistas. Maestr

CARMELA TORO
Partos. Asistencia toda bo enfermas. Matucana

CONTADORES

VICTOR MENA VELA
Contador, Perito Mercanti Arbitrajes, revisiones Serrano 523, Teléfono dero.

VARIOS

CLINICA
Instalada con todos los modernos, únicamente tratr curación radical de las des venéreas, génito-urinari potencia.
Curaciones rápidas, segur cedimiento científico com único).
Atendido por su dueño Bravo B. y doctor Félix
Precios módicos. f pa .
Se atiende ambos sex mente de 9 a 12 M. y de 2 a Consultas gratis. Puente lla 3721. Santiago.
(Nota). Se reciben con provincia por correspondenci

CLINICA ALAMEDA
Tratamiento de la sífilis rrea con sus complicaciones sexos curaciones rápidas y los más modernos conocidos diariamente de 10 a 12 M. y 7 P. M. Noche de 9 a 10 P. M.
Hospitalización de enferm pensión $ 5, $ 10 y $ 20 diari

DEFUNCION

Ha fallecido nuestro querido esposo y padre, señor

Bartolomé Serazzi

Sus funerales se efectuarán hoy a las 10 1|2 A. M. El cortejo partirá de su casa habitación, Bulnes 247.

LA FAMILIA.

DEFUNCION

Ayer a las 8 1|4 A. M. dejó de existir el señor

José León Rodríguez Rodríguez

víctima de una violenta enfermedad. Sus funerales serán privadamente.

LA FAMILIA.

DEFUNCION

Sociedad Juan Miguel Dávila Baeza

Habiendo fallecido nuestro querido consocio señor

Juan N. Gajardo

Invitamos a sus relaciones se sirvan acompañarnos en la traslación de sus restos hoy, a las 4 P. M.

El cortejo partirá desde el Hospital de San Juan de Dios.

EL SECRETARIO.

DEFUNCION

Ha fallecido la señora

Carmela Valenzuela de Villarroel

Sus restos serán conducidos al Cementerio General, hoy, a las 5.30 P. M., desde el Hospital de San José.

LA FAMILIA.

DEFUNCION

Ha dejado de existir nuestro querido e inolvidable hijo, después de corta y penosa enfermedad

Fernando Fritz Matamala

Sus restos serán conducidos al Cementerio Disidente, hoy, a las 5 P. M.

El cortejo partirá desde la calle Dávila N.o 731.

LA FAMILIA.

COMPAÑIA CHILENA DE TABACOS

JUNTA GENERAL ORDINARIA DE ACCIONISTAS

Se cita a los señores accionistas a Junta General Ordinaria, para presentarles la Memoria y Balance de las operaciones de la Compañía, correspondientes al segundo semestre de 1924, para el día 21 del presente mes, a las 2 P. M., en el local de la Bolsa Comercial, calle Cochrane N.º 695.

Manuel Fernández García,
Presidente

El Registro de Accionistas quedará cerrado desde el 12 al 21 del actual, ambos inclusive.

EL GERENTE.

Valparaíso, 10 de Enero de 1925.

LUTOS

Encontrará usted el mejor surtido en plaza en el

MANTO ELEGANTE
PASAJE MATTE 28

Especialidad en tocas y sombreros de Crep-Georgette.

LA CASA NO TIENE SUCURSAL

POMPAS FUNEBRES
LA HUMANITARIA

SAN DIEGO ESQ. CONCEPCION
Teléfono 244 Matadero

Servicios desde $ 3(

ABIERTO DIA Y NOCHE

POMPAS FUNEBRES

Empresa ZENTENO
ESTADO N.º 17
TELEFONO N.º 4275

DELICIAS N.º 2584
TELEFONO N.º 524

Abierto día y noche, Atendido por

CARLOS ZENTENO LOYOLA

RAULI

PARA PISO, 1x4 1|2 MACH. A $ 1.00 c|u. SE REALIZA

BARRACA Y FABRICA
"LA REPUBLICA"
DOMEYKO 2354

E-9

"LA UNION NACIONAL"

COMPAÑIA DE SEGUROS GENERALES
— BANDERA N.o 239 —

Cítase a los señores Accionistas a junta general ordinaria, para el Jueves 22 del presente, a las 4 P. M., en el local de la Compañía, a fin de darles cuenta del Balance y Memoria anual.

Queda cerrado el Registro de transferencias de acciones hasta el día de la Junta General inclusive.

RICARDO EDWARDS W.
Presidente

"LA MAPOCHO"

COMPAÑIA NACIONAL DE SEGUROS
Agustinas N.o 1136

DIVIDENDO N.o 16

Se comunica a los señores Accionistas que, desde esta fecha pueden pasar a retirar el dividendo de $ 7, por acción, acordado en Junta General Ordinaria, celebrada ayer.

Santiago, 10 de Enero de 1925.

GUILLERMO MACKENNA C.
Director-Gerente

NO OLVIDE

que las mejores maletas las vende la

Maletería "EL FARO"
ESTADO 74

FABRICACION

DE PUERTAS, VENTANAS Y GALERIAS DE TODAS CLASES

hace y tiene listas para entrega inmediata

"LA REPUBLICA"

Barraca y Fábrica de Maderas
DOMEYKO 2354
TELEFONO 182 PARQUE

E-9

"LA SANTIAGO"

COMPAÑIA NACIONAL DE SEGUROS
Agustinas N.o 1136

DIVIDENDO N.o 31

Se avisa a los señores accionistas que desde esta fecha pueden pasar a retirar el dividendo de $ 3, por acción, acordado en Junta General Ordinaria, celebrada ayer.

Santiago, 10 de Enero de 1925.

GUILLERMO MACKENNA C.
Director-Gerente

SOCIEDAD ANONIMA TABACALERA SCHIAFFINO

De acuerdo con lo establecido en el artículo 30 de los estatutos sociales, se cita a los señores accionistas a Junta General Ordinaria para el Martes 20 del presente, a las 5 P. M., en las oficinas de los señores

FREUDENBURG y BALMACEDA
MORANDE 330

La Alemana

SOCIEDAD NACIONAL DE SEGUROS GENERALES

De orden del Directorio, cítase a los señores accionistas a junta general ordinaria para el día 12 Enero de 1925 en las oficinas de la Sociedad, Bandera 164, a las 3 P. M.

Queda desde esta fecha hasta el 12 de Enero de 1925 cerrado el libro de transferencias de acciones.

Santiago, 27 de Diciembre de 1924.

ALBERTO VILLEGAS,
Gerente.

RAULI y LINGUE

mach. 1 x 3 1|2.
A $ 0.70, CADA UNO

Barraca LA REPUBLICA.
Domeyko 2354.— Teléfono 182

ESTAÑO EN LINGOTES

A precio sin competencia

OFRECE:
DUCHESNE — FERIA DE METALES
CASILLA 2179 — SAN PABLO 2772 — TELEFONO

Mas fuerte que un toro

Ella. Ay! estamos perdidos.
El. Nada temas, tomo Quinium Labarraque, con él el hombre es tan fuerte como Hercules.

El uso del **Quinium Labarraque** a la dosis de un vasito de licor después de cada comida, basta, en efecto, para devolver en poco tiempo las fuerzas a los enfermos más agotados y para curar con seguridad y sin tropiezos las enfermedades por consunción y las anemias más antiguas y rebeldes a todo otro tratamiento. Las fiebres más tenaces desaparecen rápidamente con este heroico medicamento.

De aquí que las personas débiles, debilitadas por las enfermedades, el trabajo o los excesos; los adultos fatigados por un crecimiento demasiado rápido; las jóvenes cuyo desarrollo es lento; las mujeres que están en período puerperal; los viejos debilitados por la edad; los anémicos, los afectos de surmenaje deben tomar el **Vino de Quinium Labarraque.** Está además especialmente recomendado en los convalecientes.

El **Quinium Labarraque** se encuentra en todas las farmacias. Depósito general: **Maison L. Frere, 19, rue Jacob, París.**

LA NACION

Santiago, 12 de Enero de 1925.

FINANZAS NORTEAMERICANAS

EL LIBRO DE ANDREW MELLON

III

En los editoriales anteriores, que dedicamos a comentar el libro **"Taxation, the People's business"**, publicado por el Ministro de Hacienda americano, Mr. Andrew Mellon, expusimos la situación general de las finanzas americanas, desde el alza general de los impuestos, aplicada en 1917, por Mac Adoo, hasta la producción de superávits fiscales y el reciente plan de reducciones tributarias trazado por Andrew Mellon.

Los datos ya citados nos permiten recordar que de los 3,184 millones de dólares que forman la entrada fiscal ordinaria del presupuesto americano, 2,622 millones son "Internal Revenue" y sólo 562 millones derechos de Aduana; y si consideramos, por otra parte, que de los 2,622 millones del "Internal Revenue" 1,689 millones son obtenidos del "Income and Profit Taxes" y sólo 932 millones de "Miscelánew Taxes", se puede concluir lógicamente que el sistema tributario americano se encuentra principalmente basado en el **Impuesto sobre la renta.**

Producido recientemente el caso de un exceso de entradas fiscales, lo natural era, en consecuencia, iniciar la rebaja de los "taxes" en la contribución sobre la renta.

Lo que motiva el carácter de "experimento" que presenta la aplicación del impuesto sobre la renta en los Estados Unidos, es su elevada progresividad y el efecto de la misma en el desarrollo de la industria y el comercio.

El impuesto se compone de un **normal tax,** el cual es **proporcional,** pero en dos tramos. De 3 mil dólares a 6 mil dólares de renta 4% de impuesto. De 8 mil dólares para arriba, hasta cualquiera renta, un 8%. (Impuesto pagado por un hombre casado, jefe de familia, sin considerar descuentos o excepciones especiales).

La progresividad ha sido consultada en un **sur-tax,** el cual se aplica en escala ascendente empezando con 1% para rentas de 8 mil dólares y subiendo progresivamente hasta alcanzar al 50% en renta de 300 mil. (Ley de 1922. En 1921 la progresividad seguía hasta 65% para rentas de un millón de dólares o más).

El impuesto final se obtenía por el efecto de ambas tasas. Según compilación de "The Bonds Buyer", un contribuyente debía pagar en 1923:

Por 5,000 dólares de renta, 100 dólares de impuesto; por 10,000 dólares, 520; por 25,000 dólares, 2,740; por 50,000 dólares, 8,640; por 100,000 dólares, 30,140; por 1 millón de dólares, 550,640...

No pueden, de ningún modo, compararse los valores americanos con los aplicados en nuestro impuesto proporcional en Chile, el cual aplica 4 o|o sobre la renta de los capitales mobiliarios, 3½% sobre los beneficios de la industria y el comercio, 5% sobre las rentas mineras y 2% sobre las rentas por empleos o profesiones. (No hemos citado el impuesto en Chile de 9 o|o sobre la renta de las propiedades raíces por cuanto entre nosotros se ha eliminado estas propiedades de la contribución municipal y, por otra parte, la renta que se les atribuye sobre el valor de tasación es, prácticamente, mínima.

Si bien, como lo acabamos de advertir, nuestro impuesto proporcional sobre la renta es mínimo o casi nulo, comparado con el violento impuesto progresivo americano, es conveniente, sin embargo, observar los resultados del experimento americano con la "progresividad exagerada".

El libro de Mellon nos ilustra bastante a ese respecto.

La primera observación es la relativa a la desaparición de las grandes rentas, ya sea por falsas declaraciones o procedimientos financieros más o menos legales. El libro de Mellon contiene un cuadro sugestivo en el cual anoto (pág. 74) la disminución de las grandes rentas. **Así, en 1916, hubo 1,296 declaraciones de rentas sobre 300 mil dólares.** En 1917 bajaban a 1,015. A 627 en 1918. A 619 en 1919. A 395 en 1920 y a **sólo 246 en 1921.**

El valor declarado de todas las rentas era en 1916 de 6,293 millones de dólares, de las cuales 993 millones se formaban por rentas parciales sobre 300 mil dólares.

En 1921 — con tasas progresivas de impuesto hasta más de 50% para las grandes rentas — el total de las rentas declaradas era de 19,577 millones de dólares (puede observarse el efecto de las utilidades derivadas de la guerra). Pero, a pesar de que la mayor parte de ese aumento total de las rentas correspondía a utilidades de las grandes compañías industriales, el total de rentas declaradas sobre 300 mil dólares bajaba a sólo 153 millones.

En resumen, en 1916, con 6,298 millones como vales de las rentas (excluídos dividendos e intereses sobre inversiones), las grandes rentas (de más de 300 mil dólares) sumaban 993 millones. En 1921, con 19,577 millones como total de rentas, las grandes rentas figuraban con sólo 153 millones.

La relación es análoga para el grupo de los dividendos e interés en inversiones, los cuales Mellon agrupa en clasificación independiente.

En otro cuadro general, el libro de Mellon calcula la disminución del porcentaje de impuestos obtenido de las grandes rentas respecto del producto total del impuesto. Así se tuvo (pág. 75): 66,8 en 1916; 46,5 en 1917; 33,8 en 1918; 30,4 en 1919; 22,6 en 1920; 20,6 en 1921.

Después de presentar estos datos, se pregunta Mr. Mellon: "Si las rentas totales han aumentado desde 1916 a 1921, y si es difícil creer que en 1921 haya disminuido el número de grandes fortunas respecto de 1916, entonces qué se han hecho esas fortunas que desaparecen cuando se trata de tasación?"

La primera respuesta es el "cambio de inversión de las fortunas". El dinero se traslada desde las empresas comerciales o industriales hacía las inversiones invisibles o pasivas, especialmente en las adquisiciones de bonos municipales o fiscales exentos de contribución sobre la renta. Un ejemplo citado por Mellon es el relativo a Rockefeller, fundador de la Standard Oil, cuyo capital invertido en la industria del petróleo era hoy día siete veces inferior al invertido por el mismo Rockefeller en bonos de empréstitos fiscales exentos del impuesto.

Así, la derivación del capital desde las inversiones dinámicas—industria, comercio, producción—hacía las inversiones estáticas, no creadoras de riqueza pública, la subdivisión ficticia de las rentas a fin de aprovechar una menor tasa de progresividad; las reservas exageradas de las sociedades anónimas; los procedimientos de contabilidad más o menos dudosos; el fraude en las declaraciones y, finalmente, la pérdida en la iniciativa comercial, han sido el verdadero resultado experimental de la aplicación de una progresividad exagerada.

Woodrow Wilson, que llegó a conocer el resultado de los "sur tax", pudo decir en su último Mensaje al Congreso americano:

"El Congreso debe considerar atentamente si acaso las tasas excesivas en el impuesto sobre la renta pueden en tiempo de paz, ser creadoras de entradas fiscales o si, por el contrario, pueden dar origen a una destrucción en las actividades comerciales o sea un motivo de depresión e ineficiencia. Existe un punto límite más allá del cual las tasas exageradas destruyen la energía, fomentan el derroche de las fortunas y producen la estagnación de las industrias con su efecto principal sobre la desocupación obrera, y los males consecuentes".

Se ha efectuado, pues, el experimento. El país más democrático del mundo reconoce el derecho y la conveniencia nacional de mantener la lucha por la formación de las fortunas. Es esta una importante conclusión de orden social.

La otra conclusión es la de que, pasado un cierto límite, la progresividad hace disminuír las entradas fiscales en vez de aumentarlas.

El estudio atento de estas materias y las experiencias de otros países, financieramente mejor organizados que el nuestro, pueden apartarnos de la facilidad con que nos inclinamos a una legislación tributaria superficial e incoherente,

---

PARLAMENTOS Y "EMBAJADORES" DE ARAUCO

por AURELIO DIAZ MEZA

El Rey de España no se negaba a tratar de potencia a potencia con el pueblo araucano. — Pedro de Valdivia inició los Parlamentos con los indios. — Son prácticamente inútiles. — Plancha del Gobernador Amat. — La "conquista pacífica". — Un Parlamento en Santiago, en el propio Palacio del Presidente. — Honores militares que se tributan a los caciques.— El toqui Lebian se presenta con dos de sus esposas. — Los araucanos nombran cuatro embajadores ante el representante del Rey de España. — Su recepción solemne por el Presidente y la Real Audiencia. — Músicas y salvas. — Los embajadores son condecorados... — Socarronería de los caciques. — Descrédito en que caen los parlamentos y las embajadas. — La República y la guerra de Arauco.

Los numerosos "parlamentos" que los gobernadores del reino de Chile celebraron con los indios araucanos para inducirlos a aceptar la paz, o sea, la sumisión más o menos incondicional a la autoridad del rey de España, no tuvieron jamás un éxito apreciable, a pesar de que "el fisco de Su Majestad" invertía en ellos buena cantidad de dinero en "banquetear" durante diez o quince días, a los caciques y mocetones, cuyo número ascendió a veces a más de cuatro mil individuos—como en el parlamento de Negrete,—y en los ostentosos regalos de ropa, utensilios y "vitualla" que era de obligación ofrecer a los asistentes.

La costumbre de hacer estos parlamentos fué iniciada por el Conquistador Valdivia y puede considerarse como el primero de la larga serie, la asamblea que este capitán celebró con los indios mapochinos a su llegada a este valle, antes de decidirse a fundar en él nuestra ciudad de Santiago, para explicarles a sus habitantes el objeto de su venida a Chile. En este parlamento, al que asistieron humildemente el señor de la tierra, Michimalonco, y el representante del Inca, de quien los chilenos eran tributarios, Vitacura, los indios oyeron tranquilos esa explicación, y se sometieron a sus nuevos señores. Esta sumisión, como ya se sabe, era sólo aparente.

A pesar de este fracaso, que fué sangriento, el mismo Valdivia celebró dos parlamentos más: uno en Concepción y otro en Imperial, antes de fundar esas ciudades; estas asambleas fueron también inútiles, a pesar de las protestas de amistad que recibía de los caciques reunidos; él mismo experimentó, rindiendo su vida, la ineficacia de estos tratados "internacionales".

Los gobernadores que sucedieron a Pedro de Valdivia, durante cincuenta años, abandonaron el sistema de pacificación por medio de parlamentos, convencidos de su inutilidad; pero los inició nuevamente el gobernador García Ramón a principios del siglo XVII, a insinuación del jesuíta Luis de Valdivia, quien por orden del rey celebró uno, muy numeroso, en los alrededores de Concepción, el Domingo 20 de Marzo de 1605, en el cual se hizo saber a los araucanos que Su Majestad los declaraba libres del trabajo personal a que estaban obligados hasta entonces, sustituyéndolo por un impuesto o tributo pagadero en dinero...

Por cierto que ese parlamento y los treinta y tres más que se celebraron en las diferentes regiones de Arauco durante ese siglo tuvieron el mismo resultado que los tres primeros celebrados por Pedro de Valdivia; los mañosos descendientes de Lautaro y Colocolo asistían entusiasmados a las aparatosas reuniones, prometían cuanto se les pedía, aclamaban bulliciosamente a Su Majestad, a su señoría el gobernador y hasta el último teniente, comían hasta hartarse durante ocho o quince días y bebían en proporción, y, por último, se retiraban a sus tierras llevándose los regalos y obsequios que era de regla se les hiciese en recuerdo de "las paces", y en nombre del soberano español. Al año siguiente la guerra empezaba con el mismo fervor de antes.

Los parlamentos continuaron celebrándose en el siglo XVIII con el mismo entusiasmo por parte de los araucanos; pero los gobernadores y especialmente los militares que sostenían la guerra en la frontera, habían perdido ya la confianza en su eficacia; si continuaban con esa costumbre, era sólo por cumplir las terminantes órdenes del Rey, que a instancias de los misioneros, había dispuesto la "conquista pacífica" de los indios chilenos.

Al hacerse cargo de la gobernación de Chile el Presidente don Manuel de Amat y Junient, gentil hombre de Cámara, Casa y Boca de Su Majestad, Caballero de San Juan y Comendador de la Real y Distinguida Orden de San Jenaro, en 1755, inició su campaña de la frontera con un parlamento que celebró en el Salto del Laja, exigiendo que asistiera a él en persona, el toqui general de los araucanos, que era el famoso Vilumilla, celebre en los anales de la guerra, tanto por su valentía como por su experiencia, seriedad en sus tratos y condiciones de gobernante y caudillo. Los indios que negociaron la celebración del parlamento del Laja prometieron que asistiría el toqui general, y así quedó acordado; pero, fué el caso de que Vilumilla no aceptó el convenio de sus representantes y el orgulloso gobernador Amat se tiró una soberbia plancha creyendo que iba a encontrarse allí mano a mano con el prestigioso soberano de Arauco, a quien pretendía deslumbrar con la brillante escolta y aparato de que se rodeó.

El parlamento de 13 de Diciembre de 1755, fué muy corto pues duró solamente dos días; el gobernador Amat y Junient se retiró disgustado a Concepción y luego a Santiago, prometiendo no concurrir más a tales parlamentos, y renegando interiormente de los frailes misioneros que eran los que fomentaban esas reuniones e influían en el monarca español para que las ordenase. Sin embargo, por orden expresa del Rey tuvo que celebrar un segundo parlamento en Concepción, en Enero de 1759, y aun un tercero en Febrero del 1760; pero este último lo hizo reunirse en la misma capital de Chile, en su propio palacio frente a la Plaza, adonde entraron socarronamente treinta caciques venidos de Arauco, obsequiosamente atendidos durante el trayecto por numerosa escolta. Arregladas las nuevas paces, ante notario, y recibidos los consabidos regalos, los indios regresaron a sus tierras para preparar la campaña del año siguiente...

El ejemplo del gobernador Amat fué imitado diez años más tarde por su sucesor el Presidente don Francisco Javier de Morales y Castejón, que no se limitó a traer a Santiago treinta caciques y otros tantos mocetones, sino que hizo venir 42, catorce capitanejos y 180 mocetones. Encabezaba esta numerosa comitiva el cacique principal Lebián, caudillo de los pehuenches, que traía consigo a dos de sus mujeres y una escolta especial de sus capitanes.

"El 28 de Enero de 1771 emprendieron la marcha hacia Santiago los caciques y mocetones escoltados por la compañía de Dragones de la Reina, que mandaba el Capitán don Domingo Alvarez, montada en buenos caballos, con armas, tambor y pífanos; hizo caminar, a la vanguardia de la comitiva, a cuatro soldados con espada en mano; y puestos los indios en buen orden en el centro, ocupaba la retaguardia con el resto de la compañía, este lucido capitán, formándoles escolta. Detrás de la compañía seguía el equipaje, el de los indios y el de los oficiales de las compañías milicianas a cuyo cargo estaban los caballos de remuda necesarios para los indios, que eran más de trescientos, y los comestibles para los expresados".

En esta forma entraron en Santiago, el 11 de Febrero, y fueron alojados en las casas de la Ollería, propiedad de los jesuítas, propiedad que comprendía casi todo lo que se llama hoy llano de Subercaseaux.

En Santiago se habían hecho los más aparatosos aprestos para recibir a los indios. El patio del palacio del Gobernador había sido cubierto con un toldo y revestido de todos los adornos que se creían más apropiados para impresionar a esos bárbaros. Al fondo se levantaba el dosel para el Gobernador, adornado con el retrato del Rey Carlos III y en los lados se colocaron sillones y bancos para la Real Audiencia, el Cabildo, las autoridades civiles y militares, las órdenes religiosas y los vecinos de mayor consideración.

Al día siguiente de la llegada de los caciques se realizó el parlamento; desde las primeras horas de la mañana estuvieron sobre las armas todas las tropas y milicias que había en la capital formando filas de honor desde la Ollería hasta el palacio. Los tambores y pífanos, dice una relación contemporánea, anunciaban a los santiaguinos una fiesta nunca vista, y atraían hacia la plaza a apretados grupos de curiosos de todas condiciones. A las ocho de la mañana salieron los indios de su alojamiento, haciendo oir su desagradable música de **trutrucas,** (cornetas de madera) y penetraron por la calle que es hoy de Ahumada, llegaron a Palacio, y tomaron asiento en los bancos que se les tenía preparados, en medio de las salvas de artillería que se hacían en la plaza.

Todo este aparato, perfectamente inútil para el objeto que se perseguía, costó al erario de su majestad 9,487 pesos y siete reales. Después de las promesas y regalos de costumbre, los caciques, con Lebián y sus dos esposas a la cabeza, regresaron a la frontera con la misma escolta de Dragones de la Reina.

No fué este el último parlamento que el Presidente Morales celebró en Santiago; tan bien le pareció el primero, que en Marzo del año siguiente hizo otro para tratar con los araucanos sobre la regularización del comercio de la sal...

El Presidente don Agustín de Jáuregui y Aldecoa, sucesor de Morales, vió que esto de los parlamentos era de una perfecta inutilidad y que sólo servía para que los indios cachazudos y socarrones se burlaran lindamente de las autoridades españolas. Previa consultas con los oidores, los prelados, los cabildos y en general, con toda la gente de significación, quiso terminar con ellos en forma paulatina. Para el caso, ideó un sistema que, si no daba desde el primer momento los resultados apetecidos por lo menos reducía enormemente los gastos que cada parlamento ocasionaba al erario real.

El sistema era pedir a los araucanos que en vez de venir en gran número a Santiago o de reunirse en la frontera para tratar con las autoridades españolas, eligeran cuatro caciques, "nombrándolos sus representantes para que se quedaran a vivir en la capital del Reino en calidad de Embajadores del Estado Araucano, trayendo si quisiesen a su familia..."

No les pareció muy bien a los indios esta reducción del número de invitados; pero como ya era cosa resuelta, no tuvieron sino que conformarse con lo dispuesto por el Gobernador. El entonces teniente coronel don Ambrosio O'Higgins recibió el encargo de traer a Santiago a los flamencos embajadores.

"Parece inconcebible, dice Barros Arana, que aquellos gobernantes, que debían conocer perfectamente la rudeza y las condiciones morales de los indios llegaran a creer que éstos pudiesen adaptarse a las instituciones creadas en los países más adelantados, para conservar sus relaciones internacionales".

Los embajadores fueron conducidos con gran pompa a Palacio y allí el Gobernador les hizo un discurso para ofrecerles la paz, reprocharles haberla turbado, y explicarles las ventajas que les resultarían del establecimiento de tales embajadores.

"Los indios, por medio de intérpretes, contestaron que reconocían la utilidad y conveniencia de los embajadores, que pedían perdón por sus pasados errores y que, finalmente, juraban ser fieles vasallos del rey nuestro señor..."

Los cuatro caciques que debían quedar en Santiago con el carácter de embajadores recibieron un obsequio especial: el gobernador les colgó al cuello, por medio de una cadena de plata, una medalla del mismo metal que tenía la esfinge del Rey.

Los tambores y pífanos resonaron en la plaza, junto con los estampidos del cañón, cuando los embajadores asomaron su figura en las escalinatas del palacio de los presidentes para dirigirse a sus alojamientos que estaban ubicados en el cuartel de San Pablo, por en medio de una doble fila de guardias milicianas, que al pasar los embajadores los saludaban con sus armas. No sabemos si los cuatro embajadores trajeron sus esposas y familias; lo que sabemos es que los caciques no duraron en Santiago más de tres meses, y que el primero que "se fugó" hacia la frontera fué el llamado Antillanca.

Un año más tarde todos los embajadores de Arauco habían emigrado a sus tierras y ya sólo por excepción venían algunos a presentar sus peticiones al Gobernador de los gobernadores, no ya como "diplomáticos", sino como humildes solicitantes.

Aunque los parlamentos no se suprimieron del todo, ya su costumbre decayó; el advenimiento de la república vino, por fin, a relegar a segundo término la guerra de Arauco.

A. D. M.

LA POLITICA INTERNACIONAL DEL PERU

por CONRADO RIOS GALLARDO

El Perú no conoce la cortesía internacional. A las actitudes amistosas de nuestro país ha correspondido siempre con un gesto despectivo. Aún el tiempo no ha borrado de la memoria el episodio de la corona. No obstante, Chile ha continuado siendo deferente con la nación peruana. el año 1923 le invitó a formar parte de la V Conferencia Panamericana y el Perú rechazó la invitación en una nota descortes e irreflexiva.

Hace poco se ha celebrado el centenario de la batalla de Ayacucho en la cual tomaron parte oficiales y soldados chilenos. La Cancillería del Rimac no invitó, a pesar de este antecedente, a nuestro país. No puede el Perú arrancar las páginas de la historia americana y, por lo tanto, olvidar que la primera escuadra, que llegó a sus mares a romper a cañonazos las cadenas que le obligaban a rendir vasallaje a España, llevaba en sus mástiles la bandera de Chile.

Estas deudas sagradas no fueron motivo para que nuestro país fuese invitado a las festividades de Ayacucho, Chile, país de conquistadores y de bárbaros, según la propaganda peruana, conoce y practica la cortesía internacional. Perú nación idealista y pacífica, que busca la solidaridad entre los pueblos americanos, no conoce ni practica la cortesía internacional...

Se encuentra pendiente ante la Casa Blanca la solución o complicación del problema de Tacna y Arica. Es el único litigio internacional que tiene Chile y en cambio es uno de los cuatro que tiene el Perú. Nuestras fronteras están totalmente saneadas y las del vecino en pleito por el norte, por el sur y por el este. La provincia de Tacna cabe cien veces en los territorios que el Perú disputa, desde hace muchos años, con todos sus vecinos.

Chilenos y peruanos discutieron sus respectivas tesis: rendidas las pruebas ante el árbitro, retornaron los jurisconsultos a sus patrios lares. Era natural esperar de parte del Perú, mientras se encontraba pendiente el fallo en Washington, una actitud si no amistosa, por lo menos cortés para nuestro país. Desgraciadamente no ha sido así. El Perú aprovechó la estada de las embajadas extranjeras al centenario de Ayacucho para iniciar contra Chile una "ofensiva diplomática", que por lo violenta recuerda la de los mejores tiempos del insigne señor don Melitón F. Porras.

La prensa de Lima se destapó, con el estrépito de las botellas de champagne, que se brindaban a los huéspedes en la casa de los Virreyes, en contra de nuestro país. Todos los diarios hicieron fuego graneado a la política imperialista del único pueblo germano que queda en la tierra. Pero ninguno, por cierto, recordó las repetidas invasiones peruanas a los territorios del Ecuador y de Colombia.

Hizo coro a las invectivas de la prensa del Rimac el poeta Lugones, especialmente contratado para amenizar la fiesta, quien desde años se encuentra al servicio de la propaganda peruana.

La nación vecina empieza nuevamente a agitar la opinión continental con su propaganda, uniendo en esta ocasión a sus lamentos a Bolivia. Los folletos, los libros, llueven como maná, en todos los cielos americanos. Hace pocos días hemos recibido: **"El litigio del Pacífico Sur en el arbitraje de Estados Unidos".** Es un libro voluminoso; impreso simultáneamente en castellano e inglés; ha sido editado en Buenos Aires, bajo el patrocinio de la Sociedad "Juventud Tacna, Arica y Tarapacá", es decir, de los mismos jóvenes educados gratuitamente en los colegios chilenos de aquellos territorios.

El preámbulo termina así: "Desaparezca el imperialismo chileno; prescinda ese país de su mil veces deplorable obsesión de enriquecerse a costa de los despojos del Perú y de la asfixia de Bolivia; brinde una amistad sincera a las naciones del continente cuyo origen común le garantiza el derecho a las prerrogativas de la más cordial inteligencia, y entonces se verá que el aprecio hacia Chile surge espontáneo del corazón americano..."

La obra es de una virulencia tal que el lector sereno terminará por arrojar el libro. Es una ventaja. Nuestros soldados del 79 son peores que los guerreros de Atila. Nuestra política internacional obra de rufianes. Chile un país indigno de América.

Estas cosas se escriben en circunstancias que el único problema que el Perú tiene con Chile se encuentra pendiente de un árbitro. El pueblo del Rimac no puede esperar en actitud digna el fallo, como correspondería a una nación segura del derecho y de la justicia de su causa; necesita antes que se dicte injuriar al país que se adelantó a proponerle soluciones pacifistas y amistosas.

Estos hechos nos demuestran hasta qué punto es dañina para la armonía de las naciones americanas la política internacional del Perú.

C. R. G.

JUBILACION DE LOS PROFESORES A LOS 30 AÑOS

por CESAR BUNSTER

Necesitamos hacer educadores, seleccionarlos, robustecer nuestra enseñanza, mejorar, sin regateos la situación aflictiva de su personal. Frente a las alteraciones creadas por los acontecimientos que se vienen sucediendo, la educación debe realizar una obra extraordinariamente intensa; se impone imprimir a la educación moral el fuerte impulso que necesita. De otro modo, jamás tendremos ciudadanos que hagan de la rectitud un culto, convencidos de sus responsabilidades, sanos cooperadores del progreso en todas sus fases.

No se puede pensar en nuestras alarmantes crisis actuales sin volver los ojos hacia el culpable abandono a que ha sido relegada nuestra enseñanza con sus abnegados servidores. Unas tras otras se han venido sucediendo iniciativas y proyectos tendientes a rejuvenecerla, a robustecer su eficacia; pero la politiquería, incansable, segadora de bien inspiradas tentativas, las tronchó mezquinamente, o las dejó fructificar sometiéndolas de antemano a torpes y dolorosas podas.

Es extraordinariamente, oportuno, sin embargo, el momento, para infundir un soplo renovador y generoso a los abandonados dominios de la instrucción pública; para llevar a ella la dosis de justicia que falta y el estímulo y la recompensa merecida que nunca llegaron.

Conscientes de que ante la crisis actual ningún gobernante deberá mirar con desdén cuanto se relacione con la educación, los profesores de la enseñanza superior, secundaria, comercial y especial, desentendiéndose del pesimismo que tantas decepciones ha venido acumulando, han llegado, una vez más, hasta el Gobierno en demanda de lo que a otros se les dió hace tiempo y a ellos no: la jubilación a los 30 años. Han ido representantes de los más antiguos y de los recién egresados del Instituto Pedagógico; los que han trabajado en exceso y están rendidos y los que tienen reservas de vigor para realizar con eficiencia su misión de educadores, de tanta responsabilidad. Aquellos aun cuando su organismo resentido se los exija, no pueden desertar de las aulas, porque una ley casi centenaria, lejos de asegurarles una jubilación económicamente decorosa, les condena, si a ella llegan a acogerse, a una situación de increíble miseria. Los jóvenes ven malograrse el fruto de sus estudios y sus entusiasmos para servir a la enseñanza, porque la anticuada y absurda ley de jubilación a los 40 años de servicios con una renta exigua, mantiene encarcelados a los profesores antiguos, levantando ante los nuevos una puerta infranqueable.

La petición de los profesores es justa. Lo ha reconocido el Ministro de Instrucción y repetido el Presidente de la Junta de Gobierno. Procede entonces despacharla favorablemente. El despacho o el rechazo de ella es de una enorme trascendencia para el futuro de nuestra enseñanza. El proyecto de los profesores debe ser acogido, en consecuencia; porque entraña un acto de manifiesta equidad, provechoso, por diversas razones, y porque desde el punto de vista de su financiamiento, no irrogaría desembolsos considerables al Erario. Procuraremos demostrarlo en próximos artículos.

C. B.

Viña San Pedro
(J. G. Correa Albano)
Es la marca mas acreditada

ORDEN NUEVA

FUNDO
OFREZCO
— EN —
ARRIENDO
EN CHILLAN

300 cuadras planas regadas, con estación en el mismo fundo, de suelos buenos, con los edificios necesarios.

CANON: $ 40,000

Carlos Ossandón B.
SECCION FUNDOS
168 — BANDERA — 168

EXIMICIONES DEL SERVICIO MILITAR

Abogados tramitan siempre que tengan causa legal.
Dirigirse a: A. H. B.
BANDERA 78.— Of. 3

JUGO DE UVA
MARAMBIO
PEDIDOS: TELEFONO N.o 2321

LAUREL SECO

½x10, ¾x10, 1x10, 1½x10, 2x2, 2x3 y 2x4, en bruto y elaborado tiene gran existencia

La República
BARRACA
Y FABRICA
DOMEYKO 2354

PASTILLAS DIGESTIVAS
ALCALINAS L. THIERRY

La fórmula de estas pastillas hace de ellas un remedio de una eficacia perfecta.
Cura rápidamente:
Dispepsia flatulenta,
Fermentaciones estomacales
Digestiones dolorosas, etc.
Anti-ácidas y saturantes, tomadas al momento de la crisis, alivian inmediatamente los dolores estomacales.

LABORATORIOS LANGLAIS-THIERRY
26, Rue du Pont Louis-Philippe 26.— PARIS.

ORDEN NUEVA Y EXCLUSIVA.

Vendo o Permuto
Por propiedades de renta
MAGNIFICA CASA EN ALAMEDA

esquina, con dos halls, terrazas, salones, escritorio, gran comedor, toilette, 5 dormitorios, toda clase de dependencias, garage, etc., y otra casa de arriendo en bajos. La propiedad se halla recién terminada.

y espléndida casa quinta de lujo

en Pedro Valdivia, siendo de las mejores de toda la Avenida, con hermosa residencia de gran lujo, moderna y de mucho gusto, gran superficie, arboleda de sombra y frutal, jardines, parrones, etc.

ALEJANDRO GREENE CRUZAT
Sección Propiedades Urbanas
Oscar Greene Valverde y Jorge Guzmán Palacios
TEATINOS 86 — CASILLA 3722

LEY DE ELECCIONES

DECRETO N.o 78, PROMULGADA EL 5 DE NOVIEMBRE DE 1924 Y REFORMADA EL 5 DE ENERO ULTIMO, MAS EL DECRETO-
LEY N.o 204 SOBRE ELECCION DE SENADORES

Y el Decreto N.o 205, que fija el número de Senadores y Diputados que se eligirán según el último censo. Todas estas leyes en un solo folleto.

$ 1.50. POR CIENTO A $ 100.00 EL CIENTO

LEY DE EMPLEADOS PARTICULARES REFORMADA. PRECIO:
$ 0.60. POR CIENTO, $ 40.00

Se venderán desde hoy a las 3 de la tarde en la
LIBRERIA NASCIMENTO
AHUMADA 123.— SANTIAGO

Léanse las tres últimas novelas publicadas que son el mayor éxito del año:

PEDRO PRADO.—	"Un juez rural"	$ 6.00
PEDRO SIENNA.—	"La caverna de los murciélagos	6.00
LAUTARO YANKAS.—	"La bestia hombre"	6.00

LIBRERIA NASCIMENTO
AHUMADA 125

LA SAN JUAN DE DIOS

Avisa a las personas interesadas, que el 12 del presente, y a las 9 A. M., serán licitadas en remate público las operaciones comprendidas entre los

NUMEROS 9,551 AL 10,485

745 — DELICIAS — 745

ANTE LA REACCION OLIGARQUICA

por **JULIO BUSTOS A.**

Nuestra sociabilidad atraviesa en estos días por un momento solemne. Las promesas declaradas en el manifiesto de la juventud militar han sido totalmente desvirtuadas. De hecho tenemos afianzado un Gobierno de Unión Nacional y esta misma combinación política, ha proclamado como candidato a la Presidencia de la República, a don Ladislao Errázuriz Lascano, ciudadano que representa la encarnación más genuina de la oligarquía chilena, que en cuatro etapas sucesivas había sido repudiada por el pueblo en la dirección de nuestro país.

Los motivos determinantes de esta arrogancia de la plutocracia no tienen otro fundamento que la soberbia de su estirpe, cuyos orígenes no nos daremos el trabajo de analizar, el poder de su dinero y muy principalmente la falta de cohesión de los grupos en que se hallan divididas las clases media y proletaria.

Esta división rayana en la inconsciencia, se debe en primer término, a una incomprensión de los comunes intereses que deben ligarlas, toda vez que la existencia de estas dos clases es más bien el fruto de las apariencias o de carácter intelectual, antes que de las realidades materiales de la vida, pues, sus condiciones en orden a la satisfacción de sus necesidades son tan precarias en los unos como en los otros.

Si examinamos uno a uno los componentes de algunos de estos grupos, por ejemplo radicales y demócratas, po[illegible] convencernos fácilmente de [illegible] las condiciones económicas [illegible] de los ciudadanos afiliados a estos partidos, se pueden [illegible]ar entre aquellos que no c[illegible] con otro patrimonio que el [illegible]rzo de su trabajo para vivir [illegible]o el 10% restantes hay algunos pequeños capitalistas y también [illegible] ambos partidos encontramos profesores, artistas, médicos, ingenieros, abogados, etc.

De esta manera los comunistas y sindicalistas, imitando a los demócratas respecto de sus aliados, pueden tildar de burgués al partido demócrata, y no vacilamos en declarar que una conducta semejante en estos momentos importa una ceguera incomprensible o una claudicación, por estar ayudando en una forma indirecta, al triunfo de la reacción que nos remachará nuevas cadenas.

La pureza de nuestros ideales no se demuestran con palabras y nosotros hemos estado siempre impulsando todas las leyes sociales más avanzadas. Por otra parte hay en nuestras filas una falange de luchadores que han demostrado con los hechos de su vida vivida, y, con perjuicios evidente de sus particulares intereses, su abnegación y su propósito inquiebrantable por defender los derechos de las clases desvalidas y su culto por el imperio de la justicia y de la libertad.

Es así como nos hemos alzado en contra de la tiranía, de la especulación, de los privilegios indebidos, de la esclavitud blanca, de los juegos de azar, etc, aun cuando estos últimos sean con pretexto de ahorro, porque son ellos otros tantos factores de desmoralización, de la ambición de lucro fácil y de la explotación.

En comprobación de nuestro aserto podemos invocar el testimonio de los gremios obreros de Santiago en cuya compañía hemos laborado en esta obra de elevación social y moral.

De manera, pues, que nuestro acercamiento a la clase obrera no es una actitud del momento ni de declamaciones literarias, sino el fruto de convicciones hondamente arraigadas y confirmadas con hechos, por individuos que actúan hoy entre los dirigentes del partido radical.

Nosotros no hemos claudicado y nuestra actuación ha sido siempre leal y claramente definida; por eso alzamos nuestra voz para levantar el cargo que en su manifiesto de ayer nos hace nuestro distinguido aliado don Guillermo Bañados, al afirmar que "el año 1920, el partido radical haya arriado su bandera, acordando una convención amplia y matando así las aspiraciones de la Alianza Liberal". Es cierto que el partido demócrata levantó en alto esa bandera con su pronunciamiento del mes de Marzo del citado año; pero tampoco es menos efectivo que la Asamblea Radical de Santiago, al tener noticias de [illegible] rumor de convención amplia, [illegible] el acuerdo el 12 de Enero [illegible] meses antes que el pronunciamiento demócrata) de lanzar un manifiesto a las demás asambleas del país, propiciando una Convención de Alianza Liberal.

Este manifiesto se publicó en la prensa de la capital y de las provincias el día 15 de Enero de 1920 y lleva la firma de los señores Arancibia, Zalazar y del suscrito que fuimos los encargados de su redacción. Este llamado fué ampliamente correspondido por el radicalismo.

Hoy, como dice el señor Bañados, los acontecimientos son los mismos; pero cien veces más amenazantes para nuestra evolución democrática, así por la hecatombe que han sufrido nuestras instituciones republicanas, como por la soberbia del caudillo que a trueque de arrebatarle el triunfo al presidente Alessandri, no vaciló en movilizar el Ejército el año 20, con el pretexto de que la patria estaba en peligro, y, en nombre de este sentimiento se nos motejó de anti-patriotas, se saqueó la Federación de Estudiantes y estuvo a punto de pertubar la paz americana con su cortejo de víctimas y de dolores, y deprimiéndonos ante el concepto universal como un pueblo agresivo, enemigo de la civilización y del progreso moral de la humanidad.

Por todo esto las vacilaciones y suspicacias entre las tiendas de la izquierda deben desaparecer, porque ellas aminoran la fe que debe robustecer la acción común de hombres que sinceramente están unidos por sentimientos afines y llamados indefectible y fatalmente, por la fuerza de los acontecimientos, a luchar bajo los pliegues de una misma bandera.

J. B. A.

COMUNICACION DE LOS LIBERALES DOCTRINARIOS DE VALPARAISO AL PRESIDENTE DEL PARTIDO, DON ELIODORO YAÑEZ

Damos a continuación una comunicación que dirigieron hace algunos días los liberales doctrinarios de Valparaíso al Presidente del Partido don Eliodoro Yáñez:

Dice así:

"Señor don Eliodoro Yáñez, Presidente del Partido Liberal Aliancista. —Santiago.— Distinguido señor presidente:

El Directorio del P[illegible] Liberal Aliancista de Valp[illegible] [illegible] con profunda compl[illegible] [illegible] recida designación pa[illegible] honroso cuanto laborioso cargo de Presidente de la Junta Ejecutiva de nuestro Partido y se hace un espec[illegible] en manifestarle, por medio de las presentes líneas, su más sincera y entusiasta adhesión, convencido como está de que su acción directiva sabrá orientar a todas las Asambleas Liberales del país dentro de la difícil ruta que nos toca recorrer en los trascendentales momentos en que actuamos.

Y miramos también, con especial agrado, que acompañan a usted dentro de ella, personas que, como los distinguidos miembros que la forman, tienen fecunda página de servicios prestados en favor de los ideales liberales que conjuntamente sustentamos, hoy más arraigados que nunca, ya que los necesitamos para afianzar nuestras conquistas republicanas y democráticas, en la obra que se acerca de construir un Chile nuevo que se alce libre, vigoroso y progresista sobre las ruinas constitucionales en que vivimos.

Hacemos, pues, fervientes votos por el éxito que habrá de coronar nuestros propósitos, declarando los suscritos que cooperarán decididamente a tan nobles fines.

Aprovechamos esta ocasión, señor Presidente, para anotar a continuación el Directorio elegido por nuestra Asamblea, reunida el 14 de Mayo último, para el período Mayo 15 de 1924 a Mayo 15 de 1925:

Presidentes honorarios: señores Luis Garnham y Armando Jaramillo Valderrama.

Presidente, doctor don Humberto Casali Monreal.

Primer vice-presidente, don Arturo Onfray.

Segundo vice-presidente, don Guillermo Hurtado.

Tesorero, don Eleodoro Vera B.

Sub-tesorero, don Guillermo Blest.

Secretarios, señores Gerardo Aliaga V. y Luis Carranza Gómez.

Directores, señores: Heriberto Lagos, César Zilleruelo, Enrique Court, José Repetto, Luis Velasco Torres, Andrés Fernández Pérez y Eduardo Stiglich.

Quedamos del señor Presidente y demás miembros de la Junta Ejecutiva, como sus más Attos y Ss. Ss. y decididos correligionarios. — (Firmados).— **H. Casali Monreal**, presidente.— **Gerardo Aliaga V.**, secretario".

EN EL CENTRO DEMOCRATA LA REFORMA

La manifestación en honor de don Luis A. Muñoz, efectuada anoche.

EN EL CENTRO GUERRILLEROS DE LA MOCRACIA "FRANCISCO J. LIRA"

LA GRAN ASAMBLEA DE AYER ACUERDA SOLICITAR E CURSO DE TODAS LAS AGRUPACIONES Y CENTROS MOCRATAS DEL PAIS PARA QUE LA JUNTA EJECU DEMOCRATA CITE A UNA CONVENCION EXTRA DINARIA, CON EL OBJETO DE RECONSIDERAR E ACUERDO DE AUTONOMIA EN LO REFERENTE A LA ELECCION PRESIDENCIAL

La actitud del Centro Demócrata de Santiago.— V aprobados.

Con numerosa asistencia de miembros de esta institución y un gran número de demócratas se reunió ayer la asamblea extraordinaria a que habían sido citados los miembros de esta colectividad política, con el objeto de tratar sobre actualidad política en presencia de la proclamacióón hecha por la combinación política Unión Nacional en la persona del más enemigo de la democracia y el proletariado chileno, el famoso Ministro de Guerra de 1920, ciudadano, Ladislao Errázuriz L., la sesión fué presidida por el presidente del Centro Guerrilleros, señor Saturio Eyzaguirre V., quien explicó a la asamblea el objeto de la convocatoria el cual no es otro que tratar sobre la actitud que deben observar los demócratas ante la proclamación del señor Errázuriz.

Después de un largo debate, en el que tomaron parte los señores Bernardo Quiroga, Arturo Moreno y Cerda, Fidel Rojas, Saturio Eyzaguirre V., Pedro N. Martínez y Rafael Donoso, se aprobaron los siguientes votos por unanimidad, en medio de grandes aplausos y con vivas a la Alianza Liberal y al Presidente señor Alessandri.

VOTO PRESENTADO POR EL SEÑOR PEDRO N. MARTINEZ

La Asamblea del Centro Guerrilleros "Francisco J. Lira".—Acuerda: Que por todos los medios posibles se consiga de nuestra Agrupación Departamental, para que se eleve al Directorio General a que cite nuevamnte a una gran Convención extraordinaria para reconsiderar el acuerdo de ir por candidato propio y allegar nuestro concurso para obtener de acompañar decididamente al candidato que presente la Alianza Liberal y no escatimar en forma alguna combatir al candidato de la burguesía que lo es don Ladislao Errázuriz Lazcano, una ofensa para la democracia chilena.

VOTO PRESENTADO POR EL P TE SEÑOR SATURIO EY

La asamblea del Centro G la Democracia "Francisco J. L mando en consideración el lanzado por los partidos q combinación política d Unión Nacional, al proclam tura del genuino representant guesía y plutocracia corrompid don Ladislao Errázuriz L., Hacer un llamado a todas la nes y Centros Demócratas d ca para hacerles ver la existe de que el Partido D reuna en una nueva Convenció tar de la reconsideración d autonomía, y 2.o Rogar al s Moreno Cerda, miembro a Centro, y secretario de la J va del Partido Demócrata, dicha Junta un debate, hacie para que la Junta Ejecutiva Convención con el objeto d el acuerdo de autonomía e a la elección presidencial.

ACTITUD DEL CENTRO DE DE SANTIAGO

Voto presentado por el presi Saturio Eyzaguirre, y reformado dador de ese Centro, señor B roga S.

La Asamblea del Centro G la Democracia "Francisco J. Acuerda: Hacer presente a to cratas del país, que la acti tro Demócrata de Santiago n a los sentimientos de la dem nal, como asimismo al sent fundados de dicho Centro.

CITACION

Cítase a sesión extraordina Martes 13, a las 9 1|2 P. M. jeto de seguir tratando las glamentarias.

CONSTITUCION DE JUNTAS INSCRI RAS EN VALPARAISO

Nuestro corresponsal en Valparaíso nos comunica que en el día de ayer se constituyeron las siguientes Juntas Inscriptoras con las personas que se indican.

Comuna de Las Delicias: Señores David Berríos Vera Perfecto Briones Cabrera, Heriberto Pineda, Mario Ramírez Anguita, Carlos Luco, Hernán Oyarzún Soto Alberto Hurtado Concha, Enrique Críguez.

Comuna de Barón: Arturo Valdivia Sto Alberto Hurtado Concha. Enrique Barileri, José del Carmen, Alfredo Chacón, Pedro Verdejo, Eugenio Briones y Ricardo Pérez.

Comuna de Viña del Mar: Roberto Pretat Freire, José Figueroa, Emilio Bordalí Jiménez, Eduardo Arneldo, Marcos Montes Opazo, Mariano nuel Valenzuela González Arco Reyes.

Comuna Las Zorras: Angel Moro Pérez, Luis relio Cruzat, Luis López, lustino Pavez, Enrique llana.

Comuna Cordillera: Bolados, Emilio Bolados, Cox, Hugo Eosch, Wences gel Gunrello, Gerardo Bañados Bañados.

Comuna San Agustín: rua, Servando González, Daniel Guerrero, Eduardo ga, Estanislao Lyon Pére Surucco y Eduardo Carr

AYER NO SE CONSTITUYO NI UNA JUNTA ELECTORAL EN SANTIA

En conformidad a las disposiciones de la ley electoral en vigencia, ayer, segundo Domingo de Enero, debieron constituirse las Juntas Electorales en esta capital.

No obstante, a pesar de concurrir numerosos miembros de las Juntas ninguna de las correspondientes a esta capital pudo constituirse por faltar alguno de sus miembros.

De acuerdo con el artículo 21 inciso 7.o, del decreto-ley electoral, se levantó acta dirigida al juez del crimen de turno, dando cuenta de las inasistencias.

En efecto, la disposición aludida dispone:

"Si las juntas inscriptoras no pudieran instalarse por falta de número el día señalado, o en algunos de los siguientes, los miembros que hubieren asistido darán cuenta del hecho al juez del crimen de turno del departamen[illegible] quien por medio de la policía tentes y a las que hay para que co[illegible]an al deba funcio[illegible] Junta día siguien[illegible] la mism jo apercibi[illegible]o de arresto, conm[illegible]ables en multa".

Por otra parte, el art mismo decreto-ley estab

"Los miembros de las criptoras o de las com toras, que admitieren el personas que no estén registro, que se negaren el de un elector inscrito nota en el acta del día gativa de una inscripci quiera otra circunstan electoral, sufrirán la pe y un día de reclusió

LAS ACTIVIDADES UNIONISTAS DE Y LAS REUNIONES DE HOY

ALGUNAS UBICACIONES UNIONISTAS

A las 6 de la tarde de ayer prosiguió en sus trabajos el Comité de Ubicaciones de la Unión Nacional.

Concurrieron a esta reunión los señores Ismael Edwards Matte, Exequías Allende, Alejandro Guzmán, Ramón Sanz Frías, Ignacio García, etc., dando término a sus labores poco antes de la 8 de la noche.

Tuvimos oportunidad de hablar con uno de los miembros del Comité, quien nos informó que habían quedado designadas las personas que se presentarían a la lucha electoral en las distintas provincias del país.

En otros círculos hemos sido informados de que la Unión Nacional llevará a candidatos a senadores en todas las provincias del país estableciéndose las cuotas correspondientes entre los Partidos Conservador, Liberal Unionista, Liberal-Democrático Unionista y Nacional, en relación con la fuerza electoral que cada uno de ellos aporta a la lucha eleccionaria.

En el día de hoy el Comité proseguirá en su tarea ubicando la candidatura a diputado, llevando a las urnas un porcentaje bastante alto de candidatos a los cargos parlamentarios en referencia.

LA LISTA DE CANDIDATOS UNIONISTAS

Según se nos informó ayer, la lista de candidatos unionistas no será dada para la publicidad hasta que no sea aprobada por la Dirección de los Partidos Unionistas.

Sin embargo en diferentes círculos polítimos hemos sido informados de que se habrían ofrecido las siguientes candidaturas a las personas que se indican:

Valdivia, don Luis Munich; Llanquihue, don Pedro Montenegro; Bío-Bío, don Gustavo Ross; Malleco, don Carlos Werner; Ñuble, don Guillermo Edwards; Bío-Bío, don Gustavo Ross; Curicó, don Manuel Rivas Vicuña; Colchagua, don Eduardo Opazo; Santiago, don Arturo Lyon; Aconcagua, don Luis Claro; Coquimbo, don Jorge Silva Somarriva; Antofagasta, don Gonzalo Bulnes.

Se nos ha agregado además, pero sin especificar en qué provincia se presentaría en lucha, que se habría ofrecido una candidatura a don Vicente Alcérreca.

Ha circulado también el nombre del señor Nicolás Cárdenas como candidato a diputado por Valdivia.

REUNION DE MESAS DIRECTIVAS DE LOS PARTIDOS DE LA UNION NACIONAL

Esta tarde, a las 3 P. M., y en el local del Club Liberal Democrático, se efectuará una reunión de las Mesas Directivas de los partidos de la Unión Nacional.

Según se nos ha informado la reunión en referencia tendrá por objeto cambiar ideas sobre la actualidad electoral y forma en que se proseguirán las actividades tendientes a afianzar el triunfo de la candidatura unionista a la Presidencia de la República.

Es posible que en esta presente la lista de candi nadores elaborada ayer mité de ubicaciones, co de que le preste su aprob ga las modificaciones conventientes.

A LAS 5 P. M. CONCU UNA REUNION LOS TOS UNIONISTAS A CA LAMENTARIOS PROC YA POR LAS ASAMBLE TICAS

A las 5 P. M. de hoy al Club Balmacedista tos a senadores y diputa mados ya por las asamb cas de la Unión Nacional.

La concurrencia de los se debe a citaciones partidas anteriormente y al propósito de coordin vidades de los candidatos afianzamiento de sus ras.

COMITE DE UBICAC

A las seis de la tarde nuevamente el comité nes de la Unión Nacional conocer los acuerdos las Direcciones de los pecto a las ubicaciones les elaboradas ayer e trabajo sobre las candida putado.

Se nos informa que es este trabajo quede termi

JUNTA EJECUTIVA CO DORA

Hoy a las 11 de la maña nirá la Junta Ejecutiva ra, para cambiar ideas lidad política y electoral.

DOBLE OBJETO DE LA SEÑOR ERRAZU

Como se ha anunciado, presente mes el candidato sidencia de la República sentación de la Unión ñor Ladislao Errázuriz, jira política a las diferen cias del país.

Como se sabe, esta jira objeto proclamar la cand señor Errázuriz en las dades, sirviendo al mismo propaganda y para la de los candidatos a sena tados.

Al efecto, acompañará Errázuriz numerosos dir líticos y candidatos marse.

COMITE POLITICO INDE TE DE OBREROS TRANV

Este comité cita a junta mañana a las 9 P. M. a todos rentes a objeto de nombrar directorio que regirá los este período, por fallecimiento Aníbal Godoy.

Se ruega asistir de un mo a los señores: Romero, Gómez Juan, Bravo, Flores queda Manuel, Cárdenas Vásquez, Galves Luis, Jeria Soto Sinforoso. e B.

NOTAS POLITICAS

DON ARTURO ALESSANDRI CONTESTA A LA ASAMBLEA RADICAL

En contestación al cable en que la Asamblea Radical le anunciaba su proclamación como candidato a la Presidencia de la República, el señor Arturo Alessandri, le ha enviado el siguiente telegrama al Doctor Bustos:

"Dr. Julio Bustos. — Santiago.—París, 10.—Agradezco profundamente el recuerdo de la Asamblea Radical como reconocimiento a la lealtad inquebrantable que mantuve siempre con los ideales que me llevaron al Gobierno, los que pueden salvarse de la formidable reacción sólo mediante la unión estrechísima de todos los que anhelan reformas fundamentales y necesarias. Para posibilitar la grandeza de la patria y la democracia en esta obra de salvación nacional contarán siempre con mi decidida cooperación. Saludos,— ARTURO ALESSANDRI.

LA JUVENTUD DEMOCRATA ELIGE PRESIDENTE

"Defenderé la autonomía absoluta con toda decisión y lucharé por que el Partido proclame pronto un candidato a la Presidencia de la República que, por su preparación y virtudes ciudadanas, inspire confianza a los trabajadores y sea capaz de unir a todos los elementos liberales del país"— nos dice el nuevo presidente, Sr. Humberto Meza A.

Como estaba anunciado, ayer se verificó en el Centro Demócrata de Santiago la elección de Mesa directiva.

Practicando el escrutinio, la comisión respectiva proclamó el siguiente resultado:

Señor Humberto Meza A.

Presidente: señor Humberto Meza A.
Vice presidente: señor Rafael Arayena Toro.
Secretarios: señores Pedro Damann, Carlos Pineda y Leopoldo.
Tesorero: señor Humberto Gaete Lagos.
Bibliotecario: señor Hernando Bravo A.

Tubimos ocasión luego después, de conversar con el nuevo presidente quien ha sido secretario y vice-presidente de la institución y director de la revista "Demos". El señor Meza nos manifestó lo siguiente: "Defenderé la autonomía absoluta del Partido resuelta por la última convención y lucharé porque la Democracia proclame pronto un candidato a la presidencia de la República que, por su preparación y virtudes ciudadanas inspire confianza y de garantía a los trabajadores y sea, además, capaz de unir a todos los elementos liberales del país.

"Atención preferente dedicará a las giras que los jóvenes del Partido deben iniciar pronto al norte ysur del país, a fin de cambiar con los correligionarios ideas que se resuelven en los siguientes hechos: unión entre nosotros, en primer término, y unión con los trabajadores que no pertenecen al Partido, luego después, con el objeto de que produzca todos los beneficios que esperamos para nuestra clase la autonomía por la cual ha luchado largo tiempo la juventud demócrata.

"Por otra parte, iniciaremos inmediatamente el estudio de la reforma de los estatutos, del sostenimiento de la revista "Demos" y de la intsalación del Centro en un local apropiado para hacer propaganda democrática a base de una biblioteca y una escuela nocturna en la que cada cual enseñe lo que sabe, porque no hay que olvidar que la democracia no existe sin instrucción.

Haré, además un llamado a los antiguos demócratas que se han alejado del Centro, terminó diciéndonos el señor Meza.

HOY SE REUNIRA LA JUNTA EJECUTIVA DEMOCRATA

SE OCUPARA DE LA CUESTION PRESIDENCIAL

Hoy se reunirá de orden del presidente del Partido cito a todos los miembros de la Junta para hoy a la hora de costumbre con el objeto especialmente de tratar asuntos de actualidad política.

Como en esta sesión se tratará la cuestión presidencial y las gestiones de Comisión extraordinaria para este mismo asunto conviene la total asistencia.— **A. Moreno Cerda.**— Secretario general.

CENTRO DE PROPAGANDA RADICAL

Hoy, a las 9.30 P. M., celebrará sesión el Centro de Propaganda Radical, con el objeto de ocuparse de los siguientes puntos:

1.o Situación electoral.
2.o Jira al Sur.

DIRECTORIO LIBERAL UNIONISTA

Hoy a las 6 de la tarde se reunirá el Directorio General Liberal Unionista con el objeto de ocuparse de la designación del nuevo Presidente del Partido que reemplazará al candidato de la Unión Nacional a la Presidencia de la República don Ladislao Errázuriz Lazcano.

PLOMBAJINA
DE LA MEJOR CALIDAD, PARA FUNDICION
Ofrece
FUNDICION LIBERTAD
— LIBERTAD 53 y 58 —

CUADROS COMPARATIVOS DE LAS REPRESENTACIONES PARLAMENTARIAS ANTERIORES Y LAS QUE SE EXIGIRAN CON EL NUEVO CENSO

De acuerdo con el decreto-ley expedido últimamente por la Junta de Gobierno sobre el censo, se producen variaciones importantes en las agrupaciones departamentales y en la representación parlamentaria de ellas, que figuraban en conformidad con la primitiva Ley Electoral.

Las elecciones generales se acercan y es de interés hacer una comparación entre la situación anterior y la presente, creada a virtud de los disposiciones en vigencia.

Damos, pues, a continuación dos cuadros comparativos sobre esta materia:

SENADORES

Provincia	Elegía	Eligirá
Tarapacá	1	1
Antofagasta	1	2
Atacama	1	1
Coquimbo	1	2
Aconcagua	2	2
Valparaíso	3	4
Santiago	7	8
O'Higgins	1	1
Colchagua	2	2
Curicó	1	1
Talca	2	2
Linares	1	1
Maule	2	1
Ñuble	2	2
Concepción	3	3
Arauco	1	1
Bío-Bío	1	1
Malleco	1	1
Cautín	1	2
Valdivia	1	2
Llanquihue	1	1
Chiloé	1	1
TOTAL	37	42

DIPUTADOS Y AGRUPACIONES DEPARTAMENTALES

Elegía		Elegirá
	Provincia de Tarapacá	
4	Tarapacá y Pisagua	4
	Provincia de Antofagasta	
2	Ex-departamento Antofagasta, actual agrupación Antofagasta y Loa	4
2	Agrupación Tocopilla y Taltal	2
	Provincia de Atacama	
3	Agrupación Copiapó, Chañaral, Freirina y Vallenar	2
	Provincia de Coquimbo	
3	Agrupación Serena, Elqui y Coquimbo	3
4	Agrupación Ovalle, Combarbalá o Illapel	4
	Provincia de Aconcagua	
2	Agrupación Petorca y Ligua	2
3	Agrupación Putaendo, San Felipe y Los Andes	3
	Provincia de Valparaíso	
7	Agrupación de Valparaíso y Casablanca	8
3	Agrupación de Quillota y Limache	3
	Provincia de Santiago	
13	Departamento Santiago	18
4	Agrupación de Victoria, Melipilla y San Antonio	5
	Provincia de O'Higgins	
3	Agrupación de Rancagua, Cachapoal y Maipo	4
	Provincia de Colchagua	
3	Departamento San Fernando	3
3	Departamento Caupolicán	3
	Provincia de Curicó	
2	Departamento, de Curicó	2
2	Agrupación de Santa Cruz y Vichuquén	2
	Provincia de Talca	
3	Departamento de Talca	3
2	Agrupación de Lontué y Curepto	2
	Provincia de Linares	
2	Departamento de Linares	2
2	Agrupación de Parral y Loncomilla	2
	Provincia de Maule	
3	Agrupación de Constitución, Cauquenes y Chanco	3
2	Departamento de Itata	1
	Provincia de Ñuble	
2	Departamento de Chillán	2
2	Departamento de San Carlos	2
2	Agrupación de Bulnes y Yungay	2
	Provincia de Concepción	
2	Departamento de Concepción	3
2	Agrupación de Coelemu y Talcahuano	2
1	Departamento de Lautaro	2
3	Agrupación de Rere y Puchacay	2
	Provincia de Arauco	
3	Agrupación de Arauco, Lebu y Cañete	3
	Provincia de Bío-Bío	
4	Agrupación de La Laja, Nacimiento y Mulchén	4
	Provincia de Malleco	
2	Agrupación de Angol y Traiguén	2
2	Agrupación de Collipulli y Mariluán	2
	Provincia de Cautín	
4	Agrupación de Temuco, Imperial y Llaima	6
	Provincia de Valdivia	
4	Ex-Agrupación de Valdivia y La Unión, actual Agrupación de Valdivia, La Unión, Villarrica y Río Bueno	7
	Provincia de Llanquihue	
2	Departamento de Osorno	2
2	Agrupación de Llanquihue y Carelmapu	2
	Provincia de Chiloé	
2	Agrupación de Ancud y Quinchao	2
2	Ex-Agrupación de Castro y Achao, actual departamento de Castro	2

MANIFESTACION OFRECIDA ANOCHE POR DON ARTURO LYON

El Presidente del Partido Conservador, don Arturo Lyon, ofreció anoche en su casa habitación una comida en honor del candidato de la Unión Nacional a la Presidencia de la República, don Ladislao Errázuriz.

Asistieron a esta manifestación fuera del señor Lyon y señora Edwards de Lyon, don Ladislao Errázuriz y señora Blanca Pereira de Errázuriz; don Fernando Claro y señora Tocornal de Claro; señora Teresa Vial de Claro; y los señores Roberto Huneeus, Joaquín Irrarázaval, Manuel Cruzat, Jenaro Prieto, Rafael Luis Gumucio, Alberto Edwards, Ismael Edwards Matte, Roberto Sánchez, Martín Saldías, Emilio Tizzoni, Ignacio García y Luis Pizarro Espoz.

CENTRO LIBERAL UNIONISTA

De orden del señor presidente se cita a sesión para hoy Lunes a las 9 3|4 en el local del partido, Catedral 1291.

Se encarece la asistencia a esta reunión por haber importantes asuntos que

SOBRE UNA PROCLAMACION PRESIDENCIAL

El Vice-presidente del centro Liberal Doctrinario nos ha pedido la inserción de estas líneas que copiamos a continuación, a propósito de cierta publicación en la que se le hace aparecer asistiendo a una reunión en que se proclamó la candidatura de don Guillermo Subercaseaux para candidato a la presidencia de la República.

Señor director:

"El Mercurio" de hoy da una información política en la cual se me hace aparecer como asistente a una reunión propiciadora de la candidatura presidencial de don Guillermo Subercaseaux.

La información, por lo que a mi respecta, es absolutamente falsa. Jamás he asistido a reunión alguna en que tal cosa se haya tratado, y no creo que la candidatura del señor Subercaseaux pueda tener ambiente entre la juventud doctrinaria.

En estos momentos en que la Unión Nacional nos invita a una lucha encarnizada, proclamando la candidatura de don Ladislao Errázuriz, creo que la juventud liberal no puede buscar personeros de tendencias moderadas y de principios indefinidos que en ningún momento podrán contar con el apoyo incondicional y entusiasta de los elementos avanzados del país.

Saluda atentamente al señor Director — Firmado — **Alejandro Ríos Valdivia** — Vice presidente del Centro Liberal Doctr'

DIRECTORIO DEPARTAMENTAL CONSERVADOR

Cítase para hoy Lunes 12 del presente a las 6 1|2. P. M. al Directorio Departamental Conservador y a todos los presidentes de los Directorios comunales urbanos y rurales.

Se encarece la asistencia por haber asuntos importantísimos que tratar.

CENTRO LIBERAL DOCTRINARIO

Esta noche a las 10 P. M. se reunirá el Directorio de esta colectividad política para tratar sobre diversos asuntos de suma importancia. Se recomienda la asistencia.

PARTIDO NACIONAL
Centro General de Propaganda

Hoy, celebra sesión ordinaria el Centro General de Propaganda de éste Partido en el local de costumbre.

Se recomienda encarecidamente la asistencia para tratar de la organización de los trabajos electorales y de la manifestación que los Centros Unidos tributarán al candidato a la Presidencia de la República señor don Ladislao Errázuriz.

CENTRO DEMOCRATA FRANCISCO BILBAO.— Cítase a Junta general hoy a las 9 P. M. en 21 de Mayo 859.

Hay asuntos importantes que tratar.

INFORMACIONES CABLEGRAFICAS DEL EXTERIOR

DE NUESTROS CORRESPONSALES ESPECIALES VIA EASTERN Y ALL AMERICA CABLES INC. Y DE "THE UNITED PRESS". LOS ORIGINALES DE TODOS LOS CABLEGRAMAS QUE SE INSERTAN EN ESTA SECCION ESTAN A DISPOSICION DEL PUBLICO EN ESTA IMPRENTA.

La renuncia de Mr. Hughes ha tenido resonancia mundial

La designación de Mr. Kellogg como su sucesor ha sido muy bien acogida en los círculos diplomáticos de Europa. — Probables modificaciones de la política exterior de Estados Unidos.

NUEVA YORK, 11.—Mr. John Barret ha hecho las siguientes declaraciones al corresponsal de la "United Press":

"Yo era Director General de la Unión Panamericana, cuando Mr. Kellogg era miembro del Senado y siempre encontré en él su más decidida adhesión a todo aquello que se refiere a las relaciones panamericanas y a cualquiera labor interesante que estuviera desarrollando la Unión. La colaboración de Mr. Kellogg nunca faltaba, llegando muchas veces a concurrir a nuestras reuniones, sin perjuicio de participar en los debates parlamentarios cuando se trataba de dictar alguna legislación que interesara a la Unión Panamericana."

"Su concurrencia a la Quinta Conferencia Panamericana de Santiago de Chile es la prueba de que se encontraba siempre dispuesto a prestar servicios a la Unión Panamericana y a propender a estrechar las relaciones entre Estados Unidos y los países latinoamericanos. Conjuntamente con su esposa, llegaron a ser los miembros más populares de la delegación norteamericana a la Quinta Conferencia Panamericana de Santiago."

"Es por esto, que es de suponer que estará dispuesto a realizar, oficial y personalmente cuando pueda, para propender a todos los acuerdos panamericanos que se promuevan en el futuro y a conducir la política norteamericana respecto de los países latinamericanos en la misma forma en que lo ha hecho Mr. Hughes.".—(U. P.)

WASHINGTON, 11—Después de la renuncia de Mr. Hughes, el control de la política exterior de Estados Unidos será llevado por el triunvirato formado por el Presidente Coolidge—quien desea tener más ingerencia en los asuntos internacionales—por Mr. Kellogg y por Mr. Borah.

Este triunvirato se preocupará de preferencia del reconocimiento del Gobierno de Rusia, de la convocatoria a una conferencia sobre desarme con la participación de Rusia y Alemania y de una nueva política respecto de los países del mar Caribe.

De fuente autorizada se sabe que con la renuncia de Mr. Hughes se evitarán ciertas asperezas en los círculos de la actual Administración, respecto de la política de Rusia y Centro América.

Con la designación de Mr. Kellogg habrá seguridades de una estrecha cooperación entre el Departamento de Estado y el Comité de Relaciones Exteriores del Senado.

Aunque ha producido una gran satisfacción la renuncia de Mr. Hughes, porque sin él podrá Mr. Coolidge solucionar una serie de problemas, tendrá, sin embargo, muchas dificultades, a causa de que Mr. Borah, que tiene un control absoluto en el Comité de Relaciones Exteriores del Senado, hablará siempre en representación de los republicanos progresistas. Sin embargo se cree que Mr. Borah se hará más conservador, en vista de que tiene ahora mayores responsabilidades.—(U. P.)

WASHINGTON, 11.—Se hacen innumerables comentarios acerca de la persona que sucederá a Mr. Kellogg en la Embajada de Londres.

Los nombres más favorecidos son los de Beck, Mc Cormick, Hoover, Houghton, etc. Se insiste en algunos círculos en que la designación del sucesor de Mr. Kellogg constituirá una sorpresa, después de la serie de recientes nombramientos que se han hecho, con un resultado inesperado.

Se dice que la designación de Mr. Houghton, actual Embajador en Berlín, provocaría una expectación general, después de la serie de cambios que se han hecho de los puestos que se sirven en Europa.—(U. P.)

WASHINGTON, 11.—Se ha indicado que Mr. Kellogg abandonará en breve su puesto de Embajador en Londres. Después que se dé término a las deliberaciones de la Conferencia Financiera regresará a Estados Unidos, a fin de comenzar a estudiar los problemas diplomáticos que están pendientes de la resolución del Departamento de Estado.—(U. P.)

LONDRES, 11—El diario laborista "The Daily Herald", comentando la designación de M. Kellogg, opina que probablemente habrá un cambio de política en Estados Unidos y como resultado de este cambio, Norte América reconocerá en breve el Gobierno del Soviet.—(U. P.)

LONDRES, 11.—"The Deally Express", en su editorial se refiere al retiro del Secretario de Estado de Norte América, de Mr. Charles Evans Hughes. Al respecto dice:

"Es de lamentar el retiro de Mr. Hughes, por su temperamento y por su conocimiento de la idiosincrasia de los países del mundo, lo que hacían de él una figura en extremo interesante. Pero al lamentar su retiro, hay que alegrarse de que vaya a ser reemplazado por un hombre, por quien sentimos profundas simpatías, y con quien hemos estado en estrecho contacto, el actual Embajador en Londres, Mr. Kellogg".

"Desde que Mr. Hughes se hizo cargo de la Secretaría del Departamento de Estado, las relaciones anglo-norteamericanas han sidi sumamente cordiales y todos los negocios pendientes entre ambos países han sido tratados con mucho tino y con mucho respeto de la dignidad y derechos de Gran Bretaña. De aquí que siempre las cuestiones internacionales más delicadas han podido ser solucionadas fácilmente, sin recurrir a un lenguaje ambiguo en las comunicaciones y sin recurrir a resortes que propenden siempre a producir solamente mal entendidos entre los negociadores".

El diario hace en seguida el elogio de la personalidad de Mr. Kellogg, de quien dice que es un diplomático sagaz y habilidoso. Refiriéndose al posible sucesor de Mr. Kellogg en la Embajada en Londres, dice que Beck, Hoover o Mc Cormick, que son los candidatos más recomendados por la opinión púlica norteamericana, son hombres de talento excepcional.—(U. P.)

LONDRES, 11. — A pesar de ignorarse qué alcance político tendrá la renuncia del Secretario de Estado de Norte América, Mr. Charles Evans Hughes, los británicos se encuentran preocupados por los efectos que producirá su reemplazo por Mr. Kellogg, actual Embajador de Estados Unidos en Londres. No se puede dejar de reconocer la labor desarrollada por Mr. Hughes, la cual ha sido extensa y moderada, pero por el hecho de que Mr. Kellogg sea tan familiar en Gran Bretaña, ha venido a provocar un interés enorme la posibilidad de su designación, con lo cual quedaría constituído el triunvirato Coolidge, Kellogg y Borah, que indudablemente significa para Europa una nueva esperanza, por las razones siguientes:

Primero. — Porque se estrecharán más las relaciones de amistad anglo-norteamericana, lo cual constituye la base de la política exterior de Estados Unidos; y

Segundo. — Porque aumentará la posibilidad de la participación norteamericana en los asuntos de Europa, en donde Estados Unidos de mala gana ha debido mezclarse.

La designación de Kellogg ha gustado, pero su sucesor en Londrés Mr. Harvey, será indudablemente su contraste, a pesar de que éste será un fiel ejecutor de la labor de Kellogg, según expresa un observador sagaz.

Por los numerosos discursos que ha pronunciado Mr. Kellogg en favor del arbitraje, es de esperar que con su presencia en la Secretaría del Departamento de Estado, Estados Unidos adhiera a la Corte Mundial de Justicia y tal vez se decida a participar en forma oficial en todos los asuntos de Europa; pero posiblemente el primer resultado de la política exterior de Estados Unidos bajo la dirección de Mr. Kellogg se referirá a la cuestión con Rusia. Cualquier movimiento de Estados Unidos en el sentido de reconocer al Soviet, posiblemente signifique la inmediata reanudación de las negociaciones del tratado anglo-ruso. Pero Gran Bretaña preferirá mantener una mutua comprensión con los rusos respecto de la política de estos últimos, lo mismo que Francia e Italia.

Gran Bretaña ha dispuesto, a este efecto, el viaje de Mr. Chamberlain al Continente. — Mc. Cann —(U. P.)

PARIS, 11.—"Por supuesto—ha dicho Mr. Kellogg—que estoy profundamente agradecido del honor que me ha conferido el Presidente Coolidge al ofrecerme ese puesto y al depositar en mí tanta confianza. Reconozco que es muy grande la responsabilidad y la posición del cargo que se me ha ofrecido, especialmente porque voy a suceder a tan gran estadista y abogado, el Secretario, Mr. Hughes".

Estas palabras constituyen el único comentario que ha hecho Mr. Kellogg, a raíz de habérsele ofrecido la Secretaría de Estado de Norte América, en reemplazo de Mr. Charles Evans Hughes, quien ha decidido retirarse a la vida privada después del cuatro de Marzo.

Como si las nuevas funciones que desempeñará Mr. Kellogg no le hubiesen causado ninguna preocupación, reanudó sus labores hoy, en su calidad de delegado a la Conferencia Interaliada, concurriendo en la mañana a la Cancillería con los expertos, con el objeto de preparar el borrador de todos los acuerdos a que se ha llegado durante el curso de las actuales actividades diplomáticas.

En todos los círculos políticos de esta capital, la designación de Mr. Kellogg ha causado muy buena impresión, especialmente porque ha sido partidario de la participación de Estados Unidos en la Liga con reservas. Sin embargo, no es de creer que Norte América vaya a ingresar a la Liga.

En los círculos diplomáticos también ha causado una excelente impresión la designación de Mr. Kellogg, especialmente por la forma en que se ha resenvuelto en sus misiones en Londres, París y Ginebra, y por la experiencia diplomática que ha sabido desplegar, respecto de los problemas europeos.

Por estas razones se cree que una vez que esté en el gobierno de Washington será acogida con simpatía cualquiera insinuación que formule con el propósito de llevar a la realidad las aspiraciones del Presidente Coolidge de convocar a una conferencia de desarme, en Washington.

Por ahora, se cree que Mr. Kellogg será partidario de solucionar el problema de las deudas de los países de Europa, en la misma forma insinuada por Mr. Hughes y que hará todos los esfuerzos que estén de su parte por llegar a un entendido con el gobierno de Rusia y probablemente con el propósito de que Estados Unidos reconozca el Soviet.

Mr. Kellogg ha llegado a ser una figura interesantísima en los círculos de la Conferencia Financiera Interaliada y se cree que debido a sus actividades se logre una cooperación decidida de los Estados Unidos en Europa durante el cumplimiento del plan Dawes, no solamente por la experiencia de Mr. Kellogg, sino también por la actitud de Mr. Coolidge, quien piensa asumir personalmente la dirección de los asuntos exteriores, a consecuencia de la renuncia de Mr. Hughes. (U. P.)

WASHINGTON, 11. — Se cree que la política fundamental de Mr. Hughe, de cerrada cooperación con Gran Bretaña y también de participación en los asuntos europeos, quedaría siendo un factor determinante en la política de los Estados Unidos. El plan Dawes ha sido plenamente aprobado por Coolidge y Kellogg. — (U. P.)

HOLANDA

EL EX - KAISER ESTA REJUVENECIDO

LONDRES, 11. — El corresponsal de "The Sunday Express" en París, dice que ha recibido noticias enviadas por la norteamericana Miss Pittivel, la que se encuentra veraneando en Doorn, informándole que el ex-Kaiser se ha sometido a la aperación del Dr. Verenoff, y que actualmente parece más joven que el propio ex-Krompriz, sin pera ni bigote — (U. P.)

MARRUECOS

FAVORABLES OPERACIONES DE LOS ESPAÑOLES.

TETUAN, 11.— Terminadas las operaciones de Anyera y Saro, el estado de la zona es bastante satisfactorio para los españoles. La cabila ha sido aislada por completo. mediante cadenas de puestos que constituyen un bloqueo rigurosísimo. Además la aviación hostiliza incansablemente a los habitantes impidiéndoles la realización de sus planes.

Entre otros resultados prácticos de esta operación, se ha conseguido la comunicación directa entre Tetuán y Larache, por la carretera regia sin escalar Tanger.

Primo de Rivera ha felicitado a los jefes que han actuado en esta forma tan eficaz.

De Melilla comunican que la aviación ha bombardeado los poblados de Afrau, Zoctelatza y Budecker, imponiéndoles un duro castigo. Camiones blindados y tanques combinados con aviones han ocasionado numerosas bajas y destruído numerosas viviendas.

Las fuerzas de Mehalla batieron a los merodeadores de las proximidades de Batel, apoderándose de armamentos y de numerosas cabezas de ganados. (U. P.)

PREPARATIVOS PARA EL HOMENAJE AL REY ALFONSO

Primo de Rivera estará presente en las manifestaciones de Madrid

MADRID, 11.— Se ultiman los preparativos del programa de homenaje y de desagravio al rey, que se realizará el día 22 del presente.

En el Palacio del Hielo se servirá un lunch en el que participarán nueve mil alcaldes del Reino. El día del cumpleaños del monarca se realizará una colosal manifestación, en la que participarán representantes de todas las provincias. Se organizará un desfile que recorrerá en el paseo central de los jardines del Retiro y que pasará por bajos los balcones donde estará la familia real, acompañada de los miembros del Gobierno.

A las cuatro de la tarde, el rey concederá audiencia a los alcaides en el Salón del Trono. El día 24 se realizará una asamblea municipalista, en la que pronunciarán discursos Primo de Rivera, Calvo, Sotelo, el conde de Vallellano y otros. (U. P.)

MADRID, 11.— El Presidente del Directorio, general Primo de Rivera, se encontrará en Madrid el día del cumpleaños del rey. Saldrá de Ceuta, en automóvil, el 21 para embarcarse inmediatamente en un cañonero. Concurrirá al almuerzo que le ofrecerá la Unión Patriótica. El ayuntamiento de Cádiz dará en su honor una recepción, y donde pronunciará un discurso. Se dirigirá después a Madrid por el expreso, donde le recibirán los alcaldes reunidos para rendir un homenaje al rey. (U. P.)

EL GOBIERNO FRANCES Y BLASCO IBAÑEZ

PARIS, 11.—Informan de Mentón que el novelista español Vicente Blasco Ibáñez, se encuentra enfermo, de suerte que no podrá comparecer a la citación que se le ha hecho para el 13 del corriente, por parte de las autoridades francesas.

Blasco Ibáñez encargó su defensa a su abogado Marsith Moutet. —(U. P.)

PARIS, 11. — El diputado M. Paul Laffont escribió al Premier M. Herriot, manifestándole que lo interpelará en la Cámara de Diputados por la actitud que se ha adoptado respecto del novelista español Vicente Blasco Ibáñez, recalcando el hecho de que Francia es el único país que desea dar este paso, a pesar de que los mismos cargos podrían hacérsele al novelista en todas aquellas partes donde ha editado sus libros. —(U. P.)

Fume Cigarrillos
Sporting Club
TABACO HABANO
$ 1.20

LOS LLEVABAN AL PRESIDIO DE USHUAIA Y SE AMOTINARON EN EL BARCO

Los penados ingresan de nuevo a la penitenciaría. — El traslado se realizará ahora en un buque de guerra.

(Correspondencia cablegráfica de Luis María Alvarez, especial para "La Nación")

BUENOS AIRES 11. — Hoy fueron desembarcados del vapor "Buenos Aires", los penados que ayer debían ser conducidos al Presidio de Ushuaia y que se amotinaron, después de evadirse once, tres de los cuales fueron detenidos nuevamente.

Una vez desembarcados, fueron conducidos en carros de la policía y volvieron a ser internados en la Penitenciaría Nacional, donde esperarán, para en una fecha próxima ser conducidos a Ushuaia en un buque de guerra, donde irán mejor vigilados de lo que lo fueron ayer.

Se instruyen los sumarios del caso para establecer las responsabilidades respectivas.

Se conocen ya varios detalles de esta evasión, que pudo tener terribles consecuencias. A media noche, la Prefectura Marítima recibió un radiograma trasmitido desde el vapor "Buenos Aires", que anunciaba el regreso de la embarcación al puerto, debido a que los penados que conducía a Ushuaia se habían amotinado. Después de asaltar la bodega de víveres, se apoderaron de varios cajones de bebidas alcohólicas y se embriagaron, intimando al capitán para que regresara al puerto, porque de lo contrario incendiarían el barco. En una palabra, se adueñaron de la embarcación, con el consiguiente peligro de las familias que viajaban en el mismo.

Desde el puerto de Buenos Aires se envió un remolcador con marineros armados de Máusers, a fin de que restablecieran el orden y escoltaran el barco hasta la zona militar. Se tomaron medidas inmediatamente, concurrieron antes de la llegada del barco, autoridades de la Armada y de la Prefectura.

En el último momento se resolvió no desembarcar a los penados, hasta las primeras horas de la madrugada de hoy, estableciéndose, mientras tanto, una estricta vigilancia alrededor del barco. — ALVAREZ. — (Especial).

EL FRACASO PARA ORGANIZAR EL GABINETE ALEMAN

Empieza a causar cierta inquietud en los círculos políticos del Reich. — Se teme se produzcan algunos desórdenes, provocados por los partidos extremos.

(Correspondencia cablegráfica de Carl D. Groat, especial para "La Nación")

BERLIN, 11.—En Alemania aumenta la inquietud debido a que aún no se da término a la reconstrucción del Gabinete.

Von Luther—sin mandato oficial —trata desde hace dos días y a petición del Presidente Ebert, de formar algo que se podría llamar un Gabinete.

Actualmente parece dudoso que Luther pueda tener éxito, aunque la situación política cambia de fase constantemente.

Para los indiferentes, el hecho de que desde hace meses hayan fracasado todos los esfuerzos para organizar un Ministerio, aparece ridículo, pero tiene su lado trágico, desde que la inquietud que reina en los círculos políticos puede resultar de gravedad.

Empiezan a circular rumores sobre la posibilidad de que se promuevan algunos desórdenes en la próxima quincena, tanto de parte de las izquierdas como de las derechas, si continúa esta farsa.

Dichos rumores son de carácter impreciso talvez sean totalmente infundados, pero el sólo hecho de que se propalen, produce efectos en la restauración económica, la cual habría empezado a notarse con la aprobación del plan Dawes.

Algunos monarquistas, como los que tratan de establecer la dictadura, además de los elementos comunistas, que piensan que ha llegado el momento de la reinvidación del proletariado, constituirían los elementos más peligrosos para suvertir el orden público en Alemania.—Groat.—(U. P.)

Molinillos : : : : :
: : : : : para Café

Ofrecemos a mano de la acreditada marca "ENTERPRISE", en todos los tamaños.

Balanzas "FAIRBANKS" PARA MOSTRADOR. Con poruña y plataforma. o solamente con poruña.

ROMANAS "FAIRBANKS" hasta 1,500 kilos.

Precios convenientes.

Depto. de Mercaderías de

MORRISON & Co. — SANTIAGO

MAQUINARIA EN VENTA

Caldero Galloway de 300 H. P.

Caldero Five Lille 100 H. P.

Tacho al vacío (Vacuum).

Instelación completa para lavar azúcar.

Planta completa para panificar azúcar.

Máquina para cortar y enrollar papel toilette y serpentinas.

5 Molinos para azúcar y café.

2 Tostadores para café con sus enfriaderas.

Autoclave para sebo. Varias centrífugas, bombas, cañerías, estanques y toda clase de útiles para fábrica.

POR DETALLES DIRIGIRSE A:

Reinhard Schmidt

CALLE PRAT 56

CASILLA 1556

VALPARAISO

BITTER CINZANO Vendedor mayorista Alfredo Blanchard Calle La Bolsa 33. Teléfono 1890 VERMOUTH CINZANO

Señora:

LOS CUATRO ULTIMOS DIAS

DE LA

CASA SANTO DOMINGO

Constituirán un acontecimiento comercial imborrable, pues saldaremos las mercaderías a precios extraordinariamente bajos

Catedral 1063

NOTA.-Ultimo día de venta: JUEVES 15

INFORMACIONES CABLEGRAFICAS DEL EXTERIOR

DE NUESTROS CORRESPONSALES ESPECIALES VIA EASTERN Y A LL AMERICA CABLES INC. Y DE "THE UNITED PRESS". LOS ORIGINALES DE TODOS LOS CABLEGRAMAS QUE SE INSERTAN EN ESTA SECCION ESTAN A DISPOSICION DEL PUBLICO EN ESTA IMPRENTA.

LA ACTITUD DEL REY FRENTE A LA SITUACION POLITICA ITALIANA

La monarquía aparece más fuerte que nunca. — Hoy se reune la Cámara

(Correspondencia cablegráfica de Morgan, especial para "La Nación")

ROMA 11. — Después de las visicitudes políticas ocurridas en la semana recién pasada, la monarquía aparece, en estos momentos ,más fuerte que nunca. La actitud observada por el Rey Víctor Manuel, es considerada como muy hábil, reconociéndose que el soberano ha hecho despliegue de astucia, de esa discreta astucia, propia de un hombre de Estado.

Analizando la posición del monarca frente a los bandos en lucha, aparece que el rey ha sabido mantenerse en una situación apropiada. Se juzga que ha mantenido en forma correcta el recto pasado de la monarquía; que ólo ha echado mano de sus prerrogativas en los momentos que ha sido extricta mente necesario.

El rey ha procedido también con mucho tino ante las actividades de las facciones opuestas, sobre todo cuando ha procurado conquistársela para que, usando de sus prerogativas, procediera adisolver el Parlamento, medida que muchos de los dirigentes políticos y aún algunos ministros hubieran deseado en las actuales circunstancias. Otro tanto puede decirse de lo relativo a las amnistías.

El rey Víctor Manuel considera que son los momentos actuales para proceder a la disolución del Parlamento. Los que apoyan a los opositores creen que el rey no ha estimado conveniente recurrir a esta medida, porque en la actualidad se discuten difíciles cuestiones de orden constitucional, por lo que no es oportuno todavía hacer en la mado al pueblo, sino que una vez que estos problemas se hayan aclarado.

Por lo demás pasada la febril actividad de los opsitores en los últimos diez o quince días, no se han producido hechos de gran importancia. Sin embargo, Mussolini, según él mismo lo ha declarado, se ha visto obligado a adoptar medidas para asegurar el orden en diversos puntos. Solo vale la pena mencionar un serio incidente ocurrido en Florencia, donde el local de un diario fué destruído y las medidas adoptados para acallar a los órganos de la oposición.

Seguramente, con la reunión del Parlamento que ha sido convocado para mañana, van a renovarse en todo el país las apasionadas actividades políticas que se desarrollaron a fines del año que acaba de pasar. — Morgan. (U. P).

ACTIVIDADES DEPORTIVAS MUNDIALES

BUENOS AIRES, 11.—**Las carreras realizadas esta tarde en el Hipódromo Argentino** dieron los siguientes resultados.

Primera carrera.—1.o Panterita, montada por Pintado; 2.o Lasambre; 3.o Difusa.

Tiempo: 1.46.

Segunda carrera.—1.o Venablo, montado por Vecino; 2.o Silvio; y 3.o Cigarrero.

Tiempo: 1.38 4|5.

Tercera carrera.—1.o Pompadour, montada por Pena; 2.o Malita; y 3.o Out Rageuse.

Tiempo: 1.37 3|5.

Cuarta carrera.—1.o Venganza, montada por Ruiz; 2.o Zumaya; y 3.o Quenoma.

Tiempo: 46 3|5.

Quinta carrera. — 1.o Tanner; 2.o Porfido; 3.o Receloso.

Tiempo: 1.36 1|5.

Sexta carrera. — 1.o Tagore, montado por Ruiz; 2.o Tropero; y 3.o Tripleta.

Tiempo: 46 3|5.

Séptima carrera. — 1.o Rebenque, montado por Batista; 2.o Perdón; y 3.o Infanzón.

Tiempo: 1.36 4|5.

Octava carrera.—1.o Sarcástica; 2.o Beausejour; y 3.o Decamps.

Tiempo: 2.16 3|5.

PARIS, 11.—**El capitán Lemaitre emprenderá en breve un raid** aéreo de París a Dakar, que representa una distancia de cuarenta y dos mil kilómetros. Parece que se propone quebrar el récord mundial de distancia. Piloteará un Breguet, del mismo tipo del que empleara el aviador Dolsy.—(U. P.)

Se inicia un raid automovilístico Buenos Aires-Valparaíso

BUENOS AIRES, 11. — Esta mañana, a las 4 30, el automovilista Rusconi, inició el raid Buenos Aires-Valparaíso. Proyecta realizar la primera etapa a Venado Tuerto, siguiendo después esta ruta: Villa Mercedes, Mendoza, Punta de Vacas, hasta Valparaíso. —(U. P.)

GRAN BRETAÑA

LONDRES, 11. — **En esta semana de Enero el tiempo** no se ha compuesto regularmente siquiera. Se creía que el mes de Diciembre último terminaría con el mal tiempo; pero una espesísima niebla ha rodeado la capital. A la salida de los teatros, hoteles y demás lugares públicos, las personas apenas lograban encontrar vehículos, los cuales para llegar a su destino tenían que ir bordeando las aceras o adoptando otros sistemas, como el de guiarse por los alambres de los tranvías, lo que ha causado muchas molestias y numerosos accidentes. Aún la niebla ha conseguido internarse en todas partes, salvo aquellas residencias y hoteles como el Savoy y el Carlton que poseen aparatos especiales en las puertas y ventanas, para evitar que la niebla se cuele. — (U. P.)

ITALIA

INCENDIO EN EL PALACIO ROSPIGLIOSI

ROMA, 11. — Se produjo un voraz incendio en el palacio Rospigliosi, residencia del Embajador norteamericano, Mr. Fletcher, que duró hora y media. Los bomberos se esforzaron por impedir que el fuego se propagara, lo que se logró felizmente.

Se salvaron valiosas obras maestras de pintura de Guido, Reni, Signorelli, Rubens, etc.

Los departamentos de Mr. Fletcher se libraron de las llamas.

El palacio Rospigliosi está al lado opuesto del Quirinal.

El rey y el Príncipe Heredero visitaron el lugar del siniestro.

Los perjuicios causados son de alguna consideración.

La princesa Rospigliosi vive en un departamento del palacio y está recientemente llegada de los Estados Unidos. — (U. P.)

ROMA, 11.— **El comité ejecutivo del partido** de los campesinos adoptó una resolución oponiéndose al voto plural.—(U. P.)

BIELLA, 11.— **Falleció Ludovico Frangniore**, el primer soldado que entró a Roma el 10 de Setiembre de 1870. — (U. P.)

ROMA, 11.— **Monseñor Serafino Cimino**, que ha sido consagrado nuevamente delegado Apostólico en México fué consagrado obispo por el Cardenal Delai. Asistieron altas personalidades y un grupo de estudiante mexicanos.—(U. P.)

ROMA, 11. — **Se cree que el modus vivendi entre Italia y Alemania** será por el plazo de tres meses. Se espera que para entonces se halle listo el tratado definitivo. El acuerdo temporal se basa en la cláusula de la nación más favorecida, quedando Italia sobre las mismas bases que España respecto de las exportaciones de productos agrícolas para Alemania.

Se cree que las futuras negociaciones serán más difíciles, en vista del mayor número de artículos que Alemania desea incluir en la reducción de tarifas aduaneras.—(U. P.)

ROMA, 11.—**Se caracteriza de fantástica y ridícula** intervención, la historia del diario "Sloveneck" de Laibash en que se asegura que Yugoeslavia ha acordado la rectificación de límites en favor de Italia, juntamente con el control de algunas concesiones mineras en el puerto de Fiume, dada por Italia a Yugoslavia, y también el control de la Albania meridional, estipulándose además que Yugoslavia ha dejado en libertad de acción a la parte oriental de Albania lo mismo que a Salónica.—(U. P.)

ESPAÑA

EL PRONTO REGRESO DE PRIMO DE RIVERA DESPIERTA EXPECTACION

MADRID, 11.—La proximidad del regreso de Primo de Rivera produce expectación entre sus partidarios, quienes afirman que regresa con su autoridad robustecida. Anuncian también la posibilidad de que comience una etapa de mudanzas políticas. Se proyecta tributarle un gran homenaje. Se cree que la adhesión nacional le servirá de estímulo para realizar su obra, reformando el Gobierno, hasta llegar a la normalidad constitucional.—(U. P.)

Fallecimiento de un periodista

MADRID, 11.—Ha fallecido don Ricardo Fuente, prestigiosa figura del periodismo, ex-director de los diarios "El País", "El Radical" y "El Intransigente".

Fué un notable bibliófilo. La prensa le dedica sentidas necrologías. El humor andalúz era uno de sus frecuentes rasgos.—(U. P.)

Una alcaldesa

VIGO, 11.— A propuestas del Gobernador, fué nombrada alcaldesa de Portes, doña María Pérez Iglesias.—(U. P.)

VALENCIA, 11.— **Los obreros del municipio** arrancaron la lápida de homenaje a Blasco Ibáñez en la antigua plaza de Cajeros. En adelante se le llamará con este nombre.— (U. P.)

MADRID, 11. — **"La Gaceta" señala las penalidades** en que incurren las embarcaciones extranjeras que se dediquen a la pesca en aguas españolas.—(U. P.)

JAPON

TOKIO, 11.— **Una pesada nevazón** ha interrumpido todas las comunicaciones.—(U. P.)

PARA EL VERANEO...

GRANDES REBAJAS

CAMISERIA "ROYAL"

CAMISAS

En CEFIRO muy fino $ 18.80
TELA Alsaciana, con dos cuellos, 21.90 y. 20.90
POPELINA de hilo, crema y blanca .. 22.80
CEFIRO un color, especial para playa . 29.50
POPELINA seda, rica clase 35.00

CORBATAS

PURA SEDA, lindas fantasías 5.50
PURA SEDA, calidad extra 8.50
PURA SEDA, lo mejor de lo mejor.. . 10.50
FOULARD, últimas novedades. 12.50

SOMBREROS

CASTOR, muy fino . $ 43.00
FIELTRO pluma "Brooks", especial para playa. 53.00

Liquidamos los de paja menos del costo.

CALCETINES

FALTASIA, muy durables 3.80
MARCA "Interwoven" 4.70
DELGADOS, puro hilo 5.50

CAMISETAS Y CALZONCILLOS

HILO grueso, pieza . 10.50
PURO HILO. fantasía, pieza.. . . . . 23.50
SALDO calzoncillos punto hilo, cortos, a $ 16, y 12.50

VARIOS

BASTONES tilo del Japón. . . . .
BATAS baño, rica esponja . . . . . .

PORTA F. CONCHA 968 (AL LLEGAR A HUMADA)

Brasil invitado a la Conferencia Interaliada

El señor Souza Dantas ha obtenido un éxito diplomático, al conseguir se le oiga en la sesión plenaria de mañana. — Exigirá indemnización de guerra, por haber perdido siete buques, durante la campaña submarina.

PARIS, 11.—El Presidente de la República, M. Doumergue, recibió a Mr. Churchill y conferenció con él durante una hora.

El Premier M. Herriot reanudará oficialmente sus actividades gubernativas esta tarde. Dió su primer paseo por los jardines del Quai d'Orsay, desde su enfermedad.—(U. P.)

PARIS, 11.—Durante un paseo de cinco minutos que realizó hoy por los jardines del Quai d'Orsay, el Premier Herriot fué entrevistado durante cinco minutos por los periodistas.

Les expresó que ya se sentía bien: que el Martes concurriría al Consejo de Gabinete que se realizaría en el Elíseo y que el Jueves iría a la sesión de la Cámara, en la que se discutirían los presupuestos de Relaciones.

Refiriéndose a la Conferencia Financiera que actualmente está reunida en París, se expresó en estos términos:

"Creo que los trabajos marchan en forma satisfactoria y espero que la Conferencia habrá de tener favorables resultados. Debemos congratularnos de la actitud observada por Mr. Churchill, quien demostró estar muy bien dispuesto respecto de Francia". — (U. P.)

ROMA, 11.—Se espera que De Stefani informará a la Cámara de Diputados, en su sesión del Martes, sobre los resultados de la Conferencia Financiera de París.

PARIS, 11.—Un representante del Brasil concurrirá a la sesión plenaria de la Conferencia, que se realizará el Martes. La participación del Brasil en la Conferencia obedece a una invitación que se ha hecho, después de una petición formulada por el señor Souza Dantas.

El señor Souza Dantas declaró al corresponsal de la "United Press" en París que el Brasil había sido invitado por Francia a participar en las actuales sesiones de la Conferencia.

Agregó que como representante del Brasil y de acuerdo con instrucciones impartidas por su Gobierno, había exigido el reconocimiento de las principales demandas brasileñas en la repartición de los fondos de reparaciones, entre otras, la participación en un porcentaje de 1 1|2, a título de indemnizaciones de guerra.

Cierto grupo de delegados aliados a la Conferencia replicaron al representante brasileño, manifestándole que sería invitado conjuntamente con los de otras potencias a que participen en la sesión plenaria del Martes, donde tendrá el derecho de explicar el punto de vista brasileño.

En los círculos diplomáticos se estima que esto constituye un triunfo diplomático para el Brasil, país que no había sido invitado a las Conferencias de Spa y Londres, a pesar de haber suscrito el Tratado de Versalles.

El señor Souza Dantas declarará en la sesión plenaria de la Conferencia, que pide se abonen al Brasil, indemnizaciones de guerra, porque siete buques brasileños fueron hundidos por los alemanes, de los cuales, el "Paraná" fué la primera nave que hundieron los alemanes después de iniciada la guerra, aun cuando el Brasil era entonces una nación eutral.—(U. P.)

PARIS, 11. — **Deudas interaliadas.**—Se ha manifestado que Mr. Churchill, M. Herriot, M. Clementel y M. Luocheur, después de una detenida conferencia acordaron que Gran Bretaña y Francia procedan a la solución de las deudas de la guerra, en conformidad a las bases contempladas en la nota de Mr. Balfour.

El Gobierno francés recibió la respuesta de Mr. Churchill y aún que en los círculos franceses se indica que Mr. Churchill habría aceptado en principios la insinuación francesa, Mr. Churchill habría expresado que defería la decisión al Gabinete británico.

Sin embargo, según una información de fuente autorizada, se sabe que Mr. Churchill habría acordado aceptar las condiciones para las negociaciones y empezar éstas inmediatamente, a lo que Francia habría accedido.

La oferta británica consiste en que los deudores, incluyendo a Alemania, paguen solamente el monto de la deuda británica a Estados Unidos, la cual asciende a la suma de tres mil millones y medio.

Se dice que en una próxima reunión, Gran Bretaña decidirá que su cuota de veintidós por ciento en las reparaciones alemanas, no quede consignada po rescrito. —(U. P.)

PARIS, 11.—A raíz del éxito completo obtenido por Souza Dantas, Demarchs obtuvo que el Brasil fuese invitado a la conferencia de peritos, en donde se le oyó esta mañana.

Hizo una exposición de las reclamaciones pendientes y confirmó su petición a la conferencia de que se reserve al Brasil el ocho por ciento del pago de reparaciones. —(U. P.)

PARIS, 11.—Mientras los peritos de la Conferencia financiera estuvieron toda la mañana y toda la tarde completando el informe general, en los círculos semioficiales de París ha reinado un marcado optimismo y se declara que el acuerdo final será el siguiente: el porcentaje belga se reducirá de ocho a cuatro y medio por ciento después de 1926 y que respecto del tres y medio por ciento restante participará Estados Unidos. Se explica que esta demora se necesita a fin de que se pague a Bélgica los ciento veinte millones, los cuales corresponden a la suma que goza de prioridad de los dos mil millones de marcos oro.

Esta mañana, después de oír al brasileño, los peritos oyeron a los delegados de Rumania y Yugoeslavia, quienes reclaman también su parte en las reparaciones. El delegado japonés, también fué oído. Reclama la suma de treinta y dos millones de marcos oro, como reembolso de la explotación de Shantung.—(U. P.)

AUSTRIA

VIENA, 11. — El diario "Neu Presse" desmiente la información relativa a un compromiso matrimonial que se habría celebrado entre el Príncipe Dietrichstein y una sobrina de Lord Curzon. — (U. P.)

SUIZA

HOY SE REUNE LA CONFERENCIA DEL OPIO

GINEBRA, 11.— Mañana Lunes reanudará sus actividades la Conferencia del Opio. Tan pronto como se haya iniciado la reunión se tratará la solicitud de Mr. Chamberlain, Ministro de Relaciones de Gran Bretaña, pidiendo la postergación de sus labores por una semana más, debido al accidente que sufrió el nuevo presidente de la delegación inglesa, Mr. Salisbury.

Entre tanto, con los cambios introducidos en la composición de las delegaciones de Inglaterra, Francia, Holanda e India, existe la seguridad de que la Conferencia adoptará una actitud favorable respecto a la adopción del programa de Mr. Porter sobre el tráfico de drogas.—(U. P.)

ALBANIA

LONDRES, 11. — **El corresponsal de "The Exchange Telegraph"** en Atenas anuncia que el nuevo gobierno albanés decidió disolver el ejército y organizar un servicio de gendarmería compuesto de cuatro mil hombres, bajo las órdenes de un coronel inglés, ayudado por varios oficiales británicos. Esto estaría demostrando sus pacíficos propósitos.—(U. P.)

ESTADOS UNIDOS

EXPEDICION CIENTIFICA A SUR AMERICA

CHICAGO, 11. — "El Field Museum" de esta ciudad, anuncia que se está preparando la expedición a Sur-América, que efectuará este año el doctor Roeher, a fin de encontrar los vestigios de los "perdidos imperios" del Perú y Bolivia, en la parte de los Andes y del lago Titicaca. M. Elmer S. Riggs, miembro de la expedición, reunirá los restos prehistóricos de la Argentina y el Brasil; Mr. John Zimmer estudiará la ornitología del centro del Brasil; el Dr. Redalh Green coleccionará plantas de Cuba; Mr. Marshall Field, de la expedición a los Andes peruanos, juntará muestras de la flora de esa región y Mr. F. W. Pennel continuará viaje al sur para estudiar algunas plantas de la parte austral del Perú y norte de Chile y Mr. A. C. Persaud reunirá ejemplares botánicos de la Guayana inglesa.

URUGUAY

MONTEVIDEO, 11.—**Zecca Netto** solicitó de las autoridades permiso para ausentarse del país. El Gobierno le contestó que era dueño de dirigirse al país que quisiera, no siendo a un paraje de su jurisdicción uruguaya. Zecca Netto tiene intenciones de dirigirse a Buenos Aires.—(U. P.)

ARGENTINA

MIEMBROS DE LA ALTA COMISION FINANCIERA INTERAMERICANA

BUENOS AIRES 11. — El Ministerio de Relaciones Exteriores dió a conocer el decreto dictado de acuerdo con el Departamento de Hacienda, en el que se designan los miembros de la Sección Argentina de la Alta Comisión Financiera Interamericana, prevista en el Congreso Financiero Panamericano reunido en Washington en 1915.

Dicha comisión estará presidida por el titular de la Cartera de Hacienda, doctor Víctor Molina. La integran las siguientes personas: Senadores Leopoldo Melo, Fernando Saguier y Manuel Augusto Montes de Oca; Diputado doctor José Antonio González; Sub - Secretario de Hacienda, Luis Zuberbuhler; Director General de Estadística, doctor Salvador Oria; Ingeniero Alejandro Bunge y doctor Alejandro M. Unsain. — (Especial).

BUENOS AIRES, 11.— **El Presidente Alvear** almorzó con el Canciller Gallardo, con Lebretón y varios diplomáticos.—(U. P.)

BUENOS AIRES, 11. — **Entrevistada una personalidad** allegada al gobernador Castillo, desautorizó la versión sobre una posible intervención en la provincia de Buenos Aires. Expresó que la conferecia de Cantilo con el Presidente de la República se había efectuado cordialmente habiéndole reiterado el Presidente que jamás había pensado en tal intervención.—(U. P.)

BUENOS AIRES, 11. — **Se sabe que la defraudación** en la Intendencia de Marina pasa de un millón trescientos mil nacionales. Se designará juez al contra-almirante Fliess.—(U. P.)

NUEVOS SUCESOS EN C

LONDRES, 11.—El corresponsal de "The Morning Post" en Tientsin informa que el General Chang Tsolin partió esta tarde a Mufden.—(U. P.)

LONDRES, 11. — El corresponsal de "The Central News Agency" en Shangai, informa que se ha producido una lucha en Lunghwa, ciudad situada a cinco millas de Shangai, entre las tropas de Chekiang y Hupeh. — (H. P.)

LONDRES, 11. — El corresponsal de "The Exchanges Telegraph Co", en Shangai

Chie-Sienh-Yuen,

sumía refugiado,

ñona, inesperada

dramática, y sin

ocupó la antigua

cercó a toda

fuerzas poderosas

tres divisiones

tado barricadas.

Se estima que

Yuen se apoderó

de la ciudad,

renovación de

(U. P.)

FIRPO QUIERE MEDIRSE CON

Veinte mil libras, el sesenta por ciento y de oro avaluado en mil libras para el El argentino desea medirse con Rena

NUEVA YORK, 11.—En los círculos deportivos neoyorquinos se siguen con algún interés las actividades de Firpo en Europa, donde fué, según propia declaración reiterada a los periodistas europeos, en viaje de recreo y de donde, al parecer, va a volver con su fortuna notablemente acrecentada.

Así, por lo menos, parece deducirse de las tentadoras ofertas que se le vienen haciendo y las que, seguramente, no van a ser rehusadas en su totalidad por "el toro salvaje de las pampas".

Mr. Thomas Rice, redactor deportivo, representante norteamericano en el National Sporting Club de Londres, que acaba de llegar a Nueva York, procedente de la capital inglesa, ha traído el acuerdo verbal de Firpo para ir a un encuentro con Gibbons. Ha confirmado Mr. Rice que la bolsa de esta pelea sería de

bras; que se daría

ciento de las entradas

ganador y el cuarenta

al vencido.

El que triunfare

cibiría, además,

oro, avaluado en

libras.

M. Rice ha

otras cosas, que

so de medirse con

Jack Bloomfield,

pesado con que

te Gran Bretaña.

llano a sostener

cualquiera otros

ses, por una bolsa

lla.

Ha declarado

ce que se asegura

increíblemente

afirmación que él

ha desmentido

BRASIL

RIO DE JANEIRO, 11. — **La Compañía Latecoere** iniciará el 14 del corriente un raid de prueba Río-Buenos Aires, con tres biplanos Breguet. El vuelo se hará con las etapas Sao Paulo, Curityba, Florianópolis, Porto Alegre, Pelotas y Montevideo.—(U. P.)

RIO DE JANEIRO, 11. — **El Presidente del Senado designó** a los senadores Paulo Frontin, Adolfo Gordo Pires y Rebello para que representen al Brasil en la próxima Conferencia Internacional de Comercio que se reunirá en Roma.—(U. P.)

BOLIVIA

LA PAZ, 11.—**La Sociedad Geográfica acordó** nombrar una comisión especial que establezca científicamente la cuestión limítrofe con el Paraguay.

Enviará tres miembros a España para que se procure más documentos probatorios sobre la legitimidad de los derechos de Bolivia. (U. P.)

LA PAZ, 11.—**Se promulgó la ley de reforma** y organización de las municipalidades, desligando las funciones deliberantes del Ejecutivo y estableciendo presidentes municipales que serán rentados y que tendrán bajo su responsabilidad la dirección y administración de los intereses comunales.

Se asegura que el presidente municipal de La Paz renunciará a causa de que el cargo rentado es incompatible con su senaturía. Se indica como probable sustituto de don Felipe Guzmán a don Serapio Navajas. (U. P.)

LA PAZ, 11.—**"La República" anuncia** que el juez que conoce en el proceso por asesinato del general Pando, ha manifestado que antes de fines de mes no se dará publicidad a la sentencia. (U. P.)

LA PAZ, 11.— **Después del sorteo** los conscriptos nuevos fueron distribuidos en los

pos de línea. (U. P.)

LA PAZ, 11.—

bó la nueva ley

sándola para su

el Ejecutivo. (U. P.)

ATRASO DE

Anoche llegaron

tiago los dos últimos

nos.

El de Valparaíso,

a las 11.30, llegó

El del sur, a las

hora veinte minutos

El expreso de

só a consecuencia

de una locomotora

LOS HURTOS D RIAS A ERRA

SO

A propósito de

Hemos recibido

"Santiago, 9 de

Señor Director de

Presente.— Muy

suelto de crónica

te y prestigioso

ción publica hoy,

detenido y puesto

señor juez del crimen

mitió a la Cárcel

probado mi culpa

to de mercadería

zuriz Simpson y

Yo no fuí detenido

tado a declarar.

té declaración,

presunciones, las

ya desvirtuadas

la investigación

gue el Juzgado.

Espero que en

aparezca en el

inocencia.

Agradeciéndole

gida en su importante

dirección a esta

de usted Atto. y S.

—**A. Almonacid U.**"

EL GENERAL PERSHING Y COMITIVA CONTINUAN DURANTE DE AYER SU VISITA A LA REGION DEL SUR

DURANTE LA ESTADA EN TEMUCO VISITAN UN REDUCTO INDIGENA, DONDE LES ES DADO PRESENCIAR BAILES NATIVOS. — EL CACIQUE CATRILEO REGALA AL GENERAL PERSHING Y MINISTRO DE RELACIONES, VALIOSOS CHAMANTOS.

EN VALDIVIA, DESPUES DE VISITAR AL INTENDENTE DE LA PROVINCIA, DAN UN EN VAPOR FRENTE A LA ISLA DE T —UNA COPIOSA LLUVIA RESTA BRIO A LOS FESTEJOS EN VALDIVIA

(De nuestro Enviado Especial)

El general Pershing y comitiva ha continuado por la región del Sur, sin tropiezos dignos de consideración, visitando las principales ciudades.

El Enviado Especial de "La Nación", informa al respecto lo siguiente:

EN TEMUCO

TEMUCO 11. — El General Pershing llegó anoche a las 2 P. M.

A las 8 de la mañana fueron a saludarlo las autoridades. La banda de músicos del Regimiento Tucapel, que acudió también a la estación ejecutó el himno americano. En seguida en doce autos, el General y comitiva, acompañados de las autoridades, se dirigieron al lugar indígena denominado "Tromen", con el fin de visitar las rucas de los nativos.

Regresaron a las 11 de la mañana y continuaron a Valdivia, para continuar viaje a Puerto Varas y Bariloche". — **El Enviado Especial.**

LA ESTADA EN TEMUCO

VALDIVIA 11. — "La comitiva pernoctó en Temuco, donde fué recibida por las autoridades y la oficialidad de la guarnición.

El Ministro de Relaciones, señor Aldunate, ofreció un magnífico "capuchin" a las propiedades del popular cacique Catrileo, cacique que correspondió a estos festejos, obsequiando al General y al Canciller hermosos choapinos.

Un numeroso grupo de indígenas bailó un "cachitún".

Durante el trayecto, a las propiedades de Catrileo, visitamos el Cementerio indígena, llamándonos la atención los antiguos monumentos de piedra y madera labrados a mano.

Al poner término a la visita, el General Pershing agradeció efusivamente las manifestaciones y atenciones del cacique.

El General Pershing, vuelve a manifestarse sorprendido por el desarrollo industrial y agrícola de la región austral.

Al regresar a la ciudad, el General Dartnell y el Almirante Dayton, revistaron el Regimiento Tucapel, que se encontraba formado en la Plaza de Armas. — **El Enviado Especial.**

UN OBRERO CHILENO SALUDA AL GENERAL PERSHING

TEMUCO 11. — A la pasada del tren en San Rosendo, el obrero ferroviario, Estéban Cerda, saludó en un conceptuoso discurso al General Pershing. Este contestó agradeciendo los conceptos del obrero chileno, manifestando al mismo tiempo su gratitud por las cariñosas atenciones de que ha sido objeto y prometió enviarle su retrato y el del Presidente Coolidge. — **El Enviado Especial.**

EL MINISTRO DE RELACIONES HABLA SOBRE EL PROBLEMA INDIGENA

TEMUCO 11. — Aprovechando la estada en esta ciudad del Ministro de Relaciones, señor Aldunate, fué entrevistado acerca del problema indígena, manifestó que su más viva preocupación era que se resolviera después de la creación del Tribunal de Colonización, para lo cual quedarán despachadas en la próxima semana las leyes que crean y organizan este nuevo organismo, como igualmente la ley orgánica de defensa del Fisco ante el Tribunal. —**El Enviado Especial.**

EN VALDIVIA

VALDIVIA 11 — A media tarde de hoy llegó el tren que conduce al General Pershing y comitiva.

En varios automóviles se trasladaron los distinguidos viajeros a la Intendencia, donde departieron breves instantes con el Primer Mandatario de la provincia.

En seguida se dirigieron al muelle fiscal para embarcarse en el vapor "Aduana", y en el

móvil de don Luis

La comitiva navegó

Islau de Tejas,

nentes perspectivas

rista. Luego se agregó

tiva el General

ministrador de la

Ferrocarriles y

de la guarnición.

Una lluvia copiosa

desde la madrugada,

a la recepción del

quien, además por las

de ser día festivo,

catarse de la potencia

cial, industria y fabril

El general y comitiva

viaje a Puerto Varas

EN LA ASAMBLEA PUBLICA DE EMPLEADOS EFECTUADA

A las 10 de la mañana de ayer se efectuó en el Teatro Alhambra, la asamblea pública organizada por la Federación de Empleados Particulares, para considerar diversos aspectos del Decreto-Ley de Empleados Particulares, recientemente promulgado.

El abogado de la institución hizo un extenso y completo estudio crítico sobre la nueva ley.

Hicieron uso de la palabra otros oradores.

Hubo acuerdo para

incompleta e inconve

nueva ley "que no

aspiraciones efectivas

pleados del país".

$ 146.348.871 ORO RECAUDARON LAS ADUANAS EN

La Superintendencia de Aduanas de Valparaíso ha enviado al Ministerio de Hacienda un oficio, en el que se le da cuenta de las entradas recaudadas por las Aduanas del país durante el mes de Diciembre último y los totales percibidos en el curso del año de 1924.

En el mes de Diciembre próximo pasado, las Aduanas recaudaron, según comunicaciones telegráficas, $ 12.932,409.90 de 18 peniques, cantidad de la cual se percibieron en oro metálico 7.373.517.76; en letras sobre Londres, £ 491,096.5.11, equivalentes a $ 6.547,948.99 y en billetes $ 144,913.19.

De la comparación de estos totales aparece que en el mes de Diciembre recién pasado, hubo una disminución, con relación a igual mes de 1923, ascendente a 3 millones 398.220.61.

El total de los derechos de exportación fué de $ 8.213,633.75, habiendo percibido en oro un millón 665,684.76, y en letras sobre Londres £ 491,096,5.11, con un total equivalente de $ 6.547,948.99.

El total de los derechos de internación alcanzó a

comprendiendo el

Durante el año

las Aduanas recaudaron

18 peniques $ 146.348

billetes $ 4.377,739

de exportación e

muellaje, descarga

$ 2.539,614.60.

Comparando los totales

presentan los

en moneda de 18

mos que en el último

do un aumento

millón 970.897.15.

Urbión agrega ayer un lauro mas a su campaña triunfando en "El Derby" viñamarino

EL HIJO DE MUSTAFA BATIO POR ¾ DE CUERPO A PAITANAS, EL QUE A SU VEZ PRECEDIO POR UN CUERPO A BUÑUELITO. — EL GANADOR DE LA CARRERA PUDO HABER SIDO BUÑUELITO, AL NO HABER SIDO ESTORBADO VISIBLEMENTE EN LOS TRAMOS FINALES POR EL VENCEDOR. — EL RECLAMO DEL PENSIONISTA DEL STUD GATICA, ORIGINO UNA DELIBERACION DE MAS DE MEDIA HORA DE LA JUNTA DE COMISARIOS, LA QUE ACORDO NO ALTERAR EL ORDEN DE LLEGADA.

LA GRAN CARRERA EN TODO SU CURSO ADQUIRIO UN BRILLANTE DESARROLLO. — LOS 2,400 METROS FUERON RECORRIDOS EN EL MAL TIEMPO DE 2.35. — EMOCIONANTE RESULTO LA LUCHA EN LOS TRAMOS FINALES. — LA CONCURRENCIA QUE PRESENCIO AYER "EL DERBY", ES LA MAS NUMEROSA QUE SE HAYA VISTO DESDE QUE LA PRUEBA FUE INSTITUIDA. — MUCHA PENA REMATO FUERA DEL MARCADOR, OCUPANDO EL PENULTIMO LUGAR.

CAUSAS A QUE SE ATRIBUYE LA MALA PERFORMANCE DE LA GANADORA DE "LA POLLA". — AMPLIA Y COMPLETA INFORMACION SOBRE LA TRADICIONAL REUNION DE AYER. — EN LA PRUEBA DE PRODUCTOS TRIUNFO BUEN DIA, Y LEVANTINO ABANDONO SU CATEGORIA DE PERDEDOR.

(DE NUESTRO ENVIADO ESPECIAL)

En verdad, El Derby jamás había rado tampoco apasionar más por razones apuntadas más arriba. y este entusiasmo no sólo abordó quienes siguen de cerca el desallo de las actividades hípicas del s sino que también a millade extraños que se interesa- y estuvieron al tanto de reliminares del importante sico, or las amplias y comtas informaciones de la prensa y muy en especial las nuestras, precedieron a la disputa del n premio.

Sólo así se explica, el enorme éxi alcanzado ayer por la reunión del lparaíso Sporting Club, la que uirió una brillantez única y un to nunca superado.

El hermoso balneario de Viña del r se vió ya desde el Sábado inlido por millares de aficionados tiaguinos que se trasladaron por trenes de la tarde y de la noche, nero que se acrecentó en la mana de ayer.

Por muchos capítulos la reunión ayer en el hipódromo viñamarino ría de constituir uno de los ntecimientos hípicos más sobrelentes de los últimos años.

Se trataba de la disputa de una las pruebas más importantes de estro turf, como lo es El Derby, esta vez adquiría caracteres de cepcional interés ya que se pretaba a disputarlo un selecto lo- de la generación de tres años, enlos que se destacaban cuatro mpeones de primera talla, de tantítulos el uno como los otros ra hacer suyo el codiciado lauro triunfador de El Derby.

No hay recuerdos en la historia esta prueba, que haya presentado gran carrera una mayor incertimbre sobre su posible resultado.

Ya a medio día nuestra principal ya ofrecía un aspecto de inusitaanimación y puede afirmarse sin nor a exagerar que "El Derby" stituía el único tema de las conrsaciones.

Desde la una de la tarde empeon los millares de concurrentes e habían de repletar las aposenturías a dirigirse a la cancha del lparaíso Sporting Club y una larfila de vehículos se movía por la enida Libertad para luego desrse por una de las calles lateraque conducen al hipódromo. A entrada, el tráfico se hacía intenimo y la policía debía desplegar mayor actividad para facilitar el re acceso de la concurrencia.

A las dos de la tarde no había sien las tribunas del Valparaíso orting Club, las que ofrecían un ponente golpe de vista.

Tanto en las tribunas de los sos como en las de paddock la preicia de numerosísimas damas dau una agradable nota de colorido re la masa enorme de público.

S PRELIMINARES DE LA GRAN CARRERA

Cuando después de la cuarta cara en la que Jolly Fellow, batieholgadamente a sus enemigos, sola campana anunciando el desfide los competidores de la gran rera, el espectáculo que ofrecían tribunas en los días de los granclásicos, se vió renovado.

Frente a los boxes de los nueve mpetidores, se habían formado grus compactos de aficionados que aminaban hasta en sus menores alles a los participantes y asistían os aprestos de la atalajadura.

Frente al de Urbión se formó el numeroso, y cuando Molina lo ntó para salir a la pista con el eto de efectuar el desfile, el ck recorrió el trayecto junto los demás competidores, obvados por cientos de curiosos.

EL PRIMER DESFILE

Paltanás fué el primero en apar ante los ojos de la concurreny el hijo de Olascoaga avanzó la el extremo de las populares a marcha, tendiéndose luego en cción a la meta su suave ga- Su estado de entrenamiento perfecto, dejando la más ópa impresión.

Narcisa lo siguió después y la de Buñuelo, como era natural, casi desapercibida para el úo.

asi inmediatamente hizo su apan en la cancha La Paz, la penista del Stud El Amigo, que tos adeptos había conquistado los últimos días.

a presencia de la hija de air, ostentando un training acaísimo, despertó los mayores ios y sin lugar a dudas era el mpetidor que más hermosa espa presentaba.

Fué tendido en un galope fuery su desenvuelta acción provoalgunos aplausos.

Mucha Pena surgió en seguida ogró en que su entrada a la pisdespertaba gran curiosidad. Juncon ser la mejor potranca de su eración, lo era también uno de "ases" de la gran carrera. A vista, estaba preciosa la hija de e y nada podíamos agregar a que dijéramos en nuestras crós anteriores, en las que comenamos el inmejorable entrenanto que se notaba en la pensioa del Stud Los Cardos.

El importado Digno II, a las pade su compañero de techo, desa un galope sostenidísimo y que su talla demasiado pequeel potrillo seducía para tomarlo cuenta, máximo si se considerasus brillantes perfomances en temporada de invierno.

De pronto se oyó un murmullo intenso en todos los recintos. Era Urbión que franqueaba la puerta que da acceso a la pista. El ganador de El Ensayo avanzó al tranco, con esa gallardía que le es propia. Su forma no dejaba nada que desear y su apariencia demostraba la preocupación de su entraineur, por llevarlo a la mejor forma.

Tras el hijo de Mustafá, salió Buñuelito, que atrajo la mirada, como el anterior, de todos los que en ese momento presenciaban el desfile.

Los espléndidos cotejos del pensionista del Stud Gatica, lo hacían destacarse como uno de los más serios rivales y era así que el público quería cersiorarse efectivamente del buen training del hijo de Buñuelito, más no logró su objeto, pues contrario a todos los demás, el pupilo de Darío Vial, hizo el desfile a la marcha.

Rey de Espada bien presentado también, mereció elogiosos conceptos.

La superioridad demostrada ya por Urbión hizo que el público desde el primer momento se inclinara a favor del hijo de Mustafá y fué así que ya en la primera cotización, se acentuó marcadamente el favoritismo del público hacia él, como lo demuestra la primera cotización anotada.

	Boletos
Digno..	100
Buñuelito	930
Paltanas	550
Rey de Espadas..	260
Zadorija.	260
Urbión	1,740
La Paz	300
Mucha Pena	550
Narcisa..	106

El movimiento se hizo luego después cada vez más intenso en las taquillas y era casi imposible traficar por los jardines del Paddock.

Vino luego después la campana anunciadora del cierre de las apuestas y entonces el público se apresuró a tomar colocaciones en las tribunas.

LOS COMPETIDORES SE DIRIGEN AL PUNTO DE PARTIDA

En el orden en que aparecían anotados en el programa fueron surgiendo a la lisa los 9 rivales, los que hicieron su segundo desfile a la marcha, dirigiéndose primero hasta el final de las galerías, para luego presentarse frente a las tribunas de Paddock.

Terminado este desfile se dispersaron los rivales y los unos a la marcha y los otros al galope se dirigieron al punto de partida.

EN LAS HUINCHAS

Son las 4.45 P. M., detrás de las tribunas no queda un alma. En cambio, frente a la pista, la muchedumbre negrea en todo lo largo de aquellas.

Todo está listo y falta sólo que las pizarras anoten la última cotización para que el lote sea largado.

No tarda el empleado de las pizarras en iniciar su operación y es éste el cómputo final que arroja:

	G.	P.
Digno II...	1248	1099
Buñuelito..	4551	3124
Paltanas..	3208	2774
Rey de Espadas	1887	1353
Zadorija....	—	237
Urbión..	7533	5251
La Paz..	1673	1651
Mucha Pena..	3674	3473
Narcisa..	450	566

VIENE LA PARTIDA

Se enarbola el gallardete rojo en la garita del juez de llegada y las cintas bajan.

A Digno II. ha correspondido el lado de la empalizada, quedando a su lado Zadorija, mientras en los otros puestos se alinean: La Paz, Paltanas, Mucha Pena, Narcisa, Urbión y Rey de Espada, quedando al costado de afuera Buñuelito. Este mañosea unos instantes y por ello demora por momentos la señal. Luego Buñuelito pasa a ocupar el puesto de Rey de Espadas y éste el del pupilo de Darío Vial e inmediatamente funciona el "starting gate".

El lote se mueve en una sola línea, y la espléndida largada merece aplausos de la concurrencia.

Digno II se ve un momento al frente, pero su jockey no quiere tomar a su cargo la dirección del camino y es así que no hace el menor esfuerzo por impedir que Paltanas se apodere del puesto de "leader" y Buñuelito pase a ocupar el segundo lugar, quedando tercero el hijo de Campanazo apareado a Urbión, mientras más atrás se sitúan Mucha Pena, Zadorija, Rey de Espada y La Paz. Así desfilan por primera vez frente al disco. Viene el primer codo y los únicos en virarlo bien, son los cuatro primeros, siendo visible la pérdida de terreno de Rey de Espada, que queda último.

Girada la curva, el lote enfila la recta opuesta y lo hace siempre con Paltanas al frente, el que corre en su acción desenvuelta y sin ser mayormente exigido, mantiene dos cuerpos de ventaja sobre Urbión, que ha pasado a ocupar el segundo lugar, asediado de cerca por Buñuelito, a cuyas patas corre el importado Digno II. En pos de éste se mueve Rey de Espadas que ha mejorado rápidamente su colocación, cerrando el paso su compañero de Stud, Zadorija.

Los competidores dejan atrás el poste de la milla y el leader acelera el tren, aumentando a tres cuerpos la ventaja que traía sobre Urbión. En el tercer lugar se ha producido un pequeño cambio. Ha sido recuperado por Digno, que reemplaza al pupilo de Darío Vial, el que ocupa el cuarto puesto en compañía de Rey de Espadas. La Paz y Mucha Pena, apegados a éstos, preceden a Narcisa y Zadorija, que sigue siempre al fondo.

Frente a los 1,400 metros, este orden no ha variado y corre Paltanas al mismo tren fuerte, el que siguen sin dificultad sus enemigos.

Los 1,000 metros sorprenden a Urbión tratando de acortar la distancia que le separa del hijo de Olascoaga, mientras Rey de Espadas avanza hasta colocarse en una misma línea junto con el ganador de "El Ensayo".

Hay espectación en la concurrencia. El lote va a girar el último codo y corre muy equiparado.

Digno II ha pasado a Urbión y empareja posiciones con Paltanás. Viene la recta final. El pupilo del Stud Las Zorras aparece nuevamente al frente. El importado ha perdido trecho en la curva y es así que Paltanás corre 2 cuerpos a la delantera del grupo. Urbión entonces se apresta para luchar y busca paso entre los dos "leaders", el que luego encuentra. Buñuelito avanza rápidamente y de tres brazadas se pone a los flancos de Urbión. Molina se da cuenta del peligro que corre su triunfo y empieza a desviar visiblemente su cabalgadura, arrastrando hacia afuera al pensionista del Stud Gatica. Faltan 200 metros para la meta y el clamoreo del público es intenso. Paltanas no cede, tanto que el favorito se empeña en darle alcance. Buñuelito se coloca a 1|2 cuerpo de Urbión y éste lo estrella a los ojos de los comisarios. El hijo de Buñuelo está a punto de rodar, cambia de mano y pierde toda opción. Paltanas está agotado y Urbión logra en un postres esfuerzo dominarlo.

La lucha en los tramos finales ha sido reñidísima y de la más alta emoción. El favorito da cuenta de Paltanas, pero sin desprenderse mayormente, y cruzña la raya con 3|4 de cuerpo de ventaja sobre el pupilo de Guzmán. Buñuelito entró tercero a un cuerpo delante de Digno. En quinto lugar finalizó La Paz; sexto Rey de España; céptimo Zadorija; actava Mucha Pena; novena y última, Narcisa.

Tiempo: 2.35.

NUESTRO COMENTARIO SOBRE LA GRAN CARRERA

Una carrera de la importancia del Derby se merece obligadamente un extenso comentario, pero nos encontramos en la necesidad de hacerlo breve por la falta absoluta de tiempo de que disponemos, por el atraso de hora y media en la llegada del expreso de Valparaíso a Santiago.

La carrera nos convenció de lo siguiente:

Que Urbión es el mismo caballo que vimos actuar en la pasada temporada santiaguina y que no manifestó progresos debido a la circunstancia de haberse visto aquejado en Viña por dolores reumáticos, que bien pueden haber sido los causantes de un training no completo.

Que Buñuelito y Paltanas han progresado mucho y que hay perfecto derecho a esperar que lo sigan haciendo.

Que Mucha Pena ha decaído en forma extraordinaria, ya que su mala carrera no tiene más atenuante posible que su caída en el apronte del Lunes pasado; que bien puede haberla dejado tímida.

LAS DEMAS CARRERAS DE LA REUNION

La reunión se inició con el premio Cloister, Steeplechase, sobre 4,000 metros, el que quedó reducido a última hora sólo a cuatro competidores: Polvillo, Pillullo, Piave y Ché.

El gasto del tren lo tuvo a su cargo Polvillo, al que siguió constantemente a 4 cuerpos Pillullo, precediendo éste a Ché, mientras al fondo se movía Piave.

Durante el desarrollo de la primera vuelta, la prueba no tuvo la menor alternativa. Al comenzar la segunda vuelta, rodó Ché, quedando la carrera entonces circunscrita sólo a Polvillo y Pillullo; pues Piave no podía seguir el tren.

Polvillo se mantuvo durante todo el resto del recorrido en su primitiva colocación, y aún cuando Pillullo hizo toda clase de esfuerzos por darle alcance, no lo logró, debiendo conformarse en la meta, con ocupar el segundo puesto a cuatro cuerpos del hijo de Siberien. Tercero y último, lejos Piave.

Tiempo: 6.

La prueba reservada a productos de dos años no ganadores, constituyó un fácil triunfo para el favorito Buen Día, que cubrió la distancia en un cánter.

Alzadas las cintas, Buen Día, que estaba en el lado de los palos, apareció a la delantera seguido muy de cerca por Snob y Vigésima Segunda, quedando más atrás Franklin y Kandahar. A los cien metros corridos rodó el potrillo Franklin, en tanto que el puntero seguía firme en su colocación. En los tramos finales Snob pareció reaccionar, pero, por el contrario, luego decayó, para dejarse dar caza por Kandahar, que después de venir alternando durante todo el curso de la carrera, logró alcanzar el segundo puesto a dos cuerpos de Buen Día. El tercer lugar lo conservó Snob a 1|2 cuerpo. Quinta y última, Vigésima Segunda.

Tiempo: 48 3|5.

A continuación vino el Premio Cambuscan, para tres años perdedores, que se resolvió con el triunfo de Levantino.

Tras breve espera vino la señal, moviéndose el lote con Brocatelle al frente, en cuya siga se lanzaron Levantino, Kavala y Garete, quedando al fondo Kenia y La Princesa, que largaron desmejorados.

Ya a los 200 metros corridos La Princesa mejoró su colocación, avanzando hasta colocarse en cuarto lugar. El lote enfiló la recta final comandado siempre por Brocatelle, la que no tardó en entregarse ante el avance de Levantino, que pasó con toda seguridad al frente, en tanto por el segundo puesto se entablaba una lucha interesante entre Kavala y Kenia, las que después de dar cuenta de Brocatelle, se lanzaron en busca del puntero, triunfando Levantino por 2 cuerpos sobre Kenia, la que precedió por 1|2 cabeza a Kavala. Cuarto fué Garete. Quinta Brocatelle, sexta y última La Princesa.

Tiempo: 1.26.

Una brillante victoria fué la que obtuvo Jolly Fellow, en el handicap sobre 1,600 metros, que ocupaba el cuarto lugar del programa.

Con una partida muy favorable a Mula vino la señal, tomando inmediatamente la hija de Orcajo a su cargo la dirección del camino. En seguimiento de la pupila de Enrique Rodríguez se lanzaron Perval, Lacierva, Jolly Fellow y Cánçaso, cerrando el paso Tartana. Con Mula siempre en el puesto de avanzada, cortada 2 cuerpos sobre el resto del lote, enfiló el pelotón la recta final. Inmediatamente las distancias se hicieron más estrechas, y no tardó la puntera en caer dominada por Lacierva, pero al momento surgió Jolly Fellow en seguro avance por el lado exterior y descontando el terreno con toda facilidad 150 metros para la meta había ya pasado al frente trasponiendo el disco con 2 cuerpos de ventaja sobre Lacierva. Perval fué tercero a 1 cuerpo, delante de Mula. Ultima Tartana y penúltimo Quilpué y antepenúltima Almoneda.

Tiempo: 1.38 3|5.

Vino a continuación de El Derby el Premio Chester, handicap sobre 1,000 metros, que dió ocasión a un estrecho final, logrando el favorito Albeytar, imponerse por una cabeza sobre Jilguero.

Albeytar y Monleone se empeñaron desde la partida en una reñida lucha por el puesto de preferencia, logrando cortarse ambos dos cuerpos sobre Jilguero, que corría en tercer lugar, delante de Jaguar y Bandazo, cerrando el paso Iverdun, ya que no consideramos a Yerville, que largó cuando el grueso del grupo venía en la curva. Los dos punteros lucharon hasta la altura de las galerías, desprendiéndose allí Albeytar de su molesta compañía, cortándose 2 cuerpos al frente. Al instante surgió Jilguero y avanzó en tal forma que puso en grave peligro al favorito, el que requerido al látigo, logró conservar una cabeza de ventaja sobre el pupilo de Peralta. El tercer lugar lo alcanzó Bandazo a 2 cuerpos. El cuarto lugar lo conservó Monleone.

Tiempo: 58 2|5.

Una laboriosa victoria fué la que obtuvo la favorita La Novena, en los 1,600 metros de la 7.a carrera.

Casi al momento de alinearse frente a las cintas, vino la largada, picando Telinga al frente, acediada muy de cerca por Sin Duda; en tanto Moloch, La Novena y Boggle, se escalonaban en los puestos siguientes, quedando al fondo Chevrolet e Irlandés.

La "leader" imprimió un tren violentísimo en las primeras distancias, pasando a acompañarla Sin Duda. Las dos yeguas se empeñaron en una prematura lucha por el puesto de preferencia, lucha que en los tramos finales les habría de ser fatal, cortándose no menos de cinco cuerpos sobre el resto del lote. Enfilada la recta final, las dos punteras vieron peligrar sus posiciones ante el avance de La Novena, la que frente a las populares las dominó, para irse de allí victoriosa en demanda de la raya, la que traspuso con 1 cuerpo de ventaja sobre Chevrolet, el que hizo emplearse totalmente a la hija de Buñuelo. El tercer lugar a 3|4 de cuerpo, lo obtuvo Irlandés, delante de Moloch.

Tiempo: 1.37 1|5.

Finalizó la fiesta hípica con el premio Collar, handicap sobre 1,000 metros, que se resolvió con la sorpresa de Kolipí, que en la meta logró batir al gran favorito Pistacho.

Pistacho, por el lado de los palos y Pimpolla por fuera, se distanciaron en el primer puesto no menos de tres cuerpos sobre Samuelito, Ku Kú, Prisca, Penthatlón y Kolipí.

Así en este orden aparecieron en la recta final, continuándose allí la lucha de los punteros, saliendo airosa de ella, el hijo de Sandolo, cuando dejaban atrás las populares. En ese mismo instante surgió del grueso del pelotón, Kolipí en vigoroso avance y después de ir dando caza uno a uno a sus rivales que le precedían, cayó sobre Pistacho y lo dominó por 1 cabeza. El tercer lugar lo conservó Pimpolla. Cuarto, Moloch.

Tiempo: 58.

RESULTADOS GENERALES

Primera carrera

Premio CLOISTER (Steeplechase).—4,000 metros.— $ 4,000 al 1.o y $ 800 al 2.o

	G.	P.
1.o Polvillo, 77 kilos, 8 años, por Siberien y Nagoya del señor F. Villa, jinete, S. Rojas. . .	121	29
2.o Pillullo, 77 kilos, F. Galleguillos..	98	45
3.o Piave, 77 kilos, C. Miranda....	43	11
Ché, 68 kilos, Capitán Lazo. .	24	14
	291	99

Ganado por 4 cuerpos; el 3.o, lejos.

Tiempo: 5.16.

No corrieron: Carbón, 68 kilos; Prince Charlie, 68; Gracioso, 66; Ducato, 62; Idolo, 62 y Jonny Fellow, 62.

Dividendos de tribunas, unidad de $ 10.00

Ganador de Polvillo.	$ 21.60
Placé de Id.	12.60
Id. de Pillullo.	11.70

Dividendos de galerías, unidad de $ 5.00

Ganador de Polvillo..	$ 11.90
Placé de Id.	6.40
Id. de Pillullo..	6.80

Dividendos de Viña del Mar, unidad de $ 5.000

Ganador de Polvillo..	$ 18.00
Placé de Id.	7.60
Id. de Pillullo..	6.40

Segunda carrera

Premio CLAMART.—800 metros.—$ 4,500 al 1.o y $ 900 al 2.o

	G.	P.
1.o Buen Día, 51 kilos, 2 años, por Last Reason y Dorama, del stud El Record, jinete, E. Rebolledo..	288	72
2.o Kandahar, 51 kilos, L. Fuentes..	225	117
3.o Snob, 51 kilos, A. Gutiérrez..	210	106
4.o Franklin, 51 kilos, P. Olguín..	72	28
	886	370

Ganado por 2 cuerpos; el 3.o a 1|2 cuerpo.

Tiempo: 38 3|5.

Dividendos de tribunas, unidad de $ 10.00

Ganador de Buen Día.	$ 27.70
Placé de Id.	20.00
Id. de Kandahar..	16.10

Dividendos de galerías, unidad de $ 5.00

Ganador de Buen Día.	$ 13.90
Placé de Id.	7.30
Id. de Kandahar..	8.40

Dividendos de Viña del Mar, unidad de $ 5.00

Ganador de Buen Día.	$ 12.00
Placé de Id.	7.00
Id. de Kandahar..	11.20

Tercera carrera

Premio CAMBUSCAN. — 1.400 metros.— $ 4,000 al 1.o, $ 800 al 2.o

	G.	P.
1.o Levantino, 56 kilos, 3 años, por Last Reason y Riviera, del corral Dempsey, jinete, E. Rebolledo	383	116
2.o Kenia, 54 kilos, V. Jara.. .	243	120
3.o Kavala, 54 kilos, J. M. Baeza..	383	144
4.o Garete, 56 kilos, A. Gutiérrez..	271	143
Brocatelle, 54 kilos, Alf. Silva..	155	73
La Primera, 51 kilos, P. Olguín..	264	192
	1699	788

Ganado por 2 cuerpos; el 3.o a 1|2 cabeza.

Tiempo: 1.26.

No corrieron: Zancajo, 56 y Papirusa, 54.

Dividendos de tribunas, unidad de $ 10.00

Ganador de Levantino..	$ 30.90
Placé de Id.	30.40
Id. Kenia..	29.70

Dividendos de galerías, unidad de $ 5 00

Ganador de Levantino..	$ 24.10
Placé de Id.	15.50
Id. de Kenia..	11.90

Dividendos de Viña del Mar, unidad de $ 5 00

Ganador de Levantino..	$ 27.00
Placé de Id.	13.60
Id. de Kenia..	12.70

Cuarta carrera

Premio CRAGANOUR.—1.600 metros.— $ 4,000 al 1.o, $ 800 al 2.o y $ 400 al 3.o

	G.	P.
1.o Jolly Fellow, 52 kilos, 4 años, por Melbourne y Calcuta, del stud Mariluán, jinete, H. Ramírez..	235	128
2.o Lacierva, 56 kilos, S. Villanueva..	228	77
3.o Perval, 50 kilos, U. Ibarra.	205	113
4.o Mula, 46 kilos, P. Silva. .	169	91
Almoneda, 55 kilos, A. Molina.	194	135
Todo Bien, 50 kilos, E. Rebolledo..	129	93
Quilpué, 48 kilos, Arm. Silva.	81	58
Cáucaso, 44 kilos, P. Olguín. .	219	297
Tartana, 42 kilos, L. González.	98	61
	1858	1033

Ganado por 1 1|2 cuerpo; el 3.o a 1 cuerpo.

Tiempo: 1.38 3|5.

No corrieron: El Godo, 53; Zafir, 48, y Puente Alto, 40.

Dividendos de tribunas, unidad de $ 10.00

Ganador de J. Fellow. . . .	$ 71.20
Placé de Id.	25.90
Id. de Lacierva..	36.50
Id. de Perval..	28.00

Dividendos de galerías, unidad de $ 5.00

Ganador de J. Fellow. . . .	$ 53.80
Placé de Id.	15.20
Id. de Lacierva..	17.30
Id. de Perval..	13.50

Dividendos de Viña del Mar, unidad de $ 5.00

Ganador de J. Fellow.	$ 42.00
Placé de Id.	30.20
Id. de Lacierva..	13.20
Id. de Pervla..	12.90

Quinta carrera

Premio EL DERBY (Reglamentaria).—2.400 metros.—$ 50,000 al 1.o, $ 7,000 al 2.o y $ 3,500 al 3.o

	G.	P.
1.o Urbión, 58 kilos, 3 años, por Mustafá y Sentencia, del corral Urbión, jinete, A. Molina. . .	979	507
2.o Paltanas, 58 kilos, Alf. Silva..	443	230
3.o Buñuelito, 58 kilos, H. Ramírez..	857	407
4.o Digno, 58 kilos, S. Villanueva..	96	64
Rey de Espadas, 58 kilos, E. Rebolledo..	226	118
Zadorija, 56 kilos, Arm. Silva..		18
La Paz, 56 kilos, V. Jara.. ..	162	93
Mucha Pena, 56 kilos, J. M. Baeza..	512	307
Narcisa, 56 kilos, A. Gutiérrez..	30	38
	3335	1782

Ganado por 3|4 cuerpo; el 3.o a 1 cuerpo.

Tiempo: 2.35.

Dividendos de tribunas, unidad de $ 10.00

Ganador de Urbión..	$ 20.70
Placé de Id.	13.90
Id. de Paltanas..	16.70
Id. de Buñuelito..	13.80

Dividendos de galerías, unidad de $ 5.00

Ganador de Urbión..	$ 15.20
Placé de Id.	7.10
Id. de Paltanas..	9.10
Id. de Buñuelito..	9.30

Dividendos de Viña del Mar, unidad de $ 5.00

Ganador de Urbión.	$ 14.40
Placé de Id.	7.00
Id. de Paltanas..	8.90
Id. de Buñuelito..	8.40

Sexta carrera

Premio CHESTER. — 1.000 metros.— $ 3,500 al 1.o, $ 700 al 2.o y $ 350 al 3.o

	G.	P.
1.o Albeytar, 54 kilos, 5 años, por Pimental y Catherinette, del señor A. Lyon P., jinete, H. Ramírez..	524	214
2.o Jilguero, 56 kilos, Pombet. .	129	53
3.o Bandazo, 56 kilos, A. Molina..	433	131
4.o Monleone, 45 kilos, C. Guerra..	127	63
El Godo, 58 kilos, Alf. Silva..	203	105
Jaguar, 54 kilos, J. M. Baeza..	258	178
Yerville, 54 kilos, P. Rebolledo..	31	23
Castellana, 54 kilos, W. Fuentes..	112	47
Gorgonzola, 49 kilos, U. Ibarra..	191	44
Iverdún, 48 kilos, A. Sánchez. .	30	19
	2128	1000

Ganado por 1 cabeza; el 3.o, a 2 1|2 cuerpos.

Tiempo: 58 2|5.

No corrió Glacé, 53 kilos.

Dividendos de tribunas, unidad de $ 10.00

Ganador de Albeytar..	$ 36.50
Placé de Id.	17.00
Id. de Jilguero..	58.70
Id. de Bandazo..	18.30

Dividendos de galerías, unidad de $ 5.00

Ganador de Albeytar..	$ 17.60
Placé de Id.	9.10
Id. de Jilguero..	17.30
Id. de Bandazo..	11.80

Dividendos de Viña del Mar, unidad de $ 5.00

Ganador de Albeytar	$ 16.60
Placé de Id.	8.20
Id. de Jilguero..	14.40
Id. de Bandazo..	10.00

Sétima carrera

Premio CYLLENE. — 1.600 metros.— $ 4,000 al 1.o, $ 800 al 2.o

	G.	P.
1.o La Novena, 47 kilos, 3 años, por Buñuelo y Miragarria, del señor P. Dubalde, jinete, P. Silva..	566	288
2.o Chevrolet, 58 kilos, A. Molina..	4066	145
3.o Irlandés, 45 kilos, A. Gutiérrez..	777	227
4.o Moloch, 49.9 kilos, Alfr. Silva..	1099	77
Boggle, 47 kilos, A. Sánchez. .	141	69
Telinga, 47 kilos, C. Guerra. .	320	128
Sin Duda, 42 kilos, P. Olguín. .	412	184
	2881	1028

Ganado por 1 cuerpo; el 3.o a 3 cuerpos.

Tiempo: 1.37 1|5.

Dividendos de tribunas, unidad de 10.00

Ganador de La Novena. . . .	$ 45.80
Placé de Id.	24.20
Id. de Chevrolet..	20.90

Dividendos de galerías, unidad de $ 5.00

Ganador de La Novena... . .	$ 22.70
Placé de Id.	11.40
Id. de Chevrolet..	16.70

Dividendos de Viña del Mar, unidad de $ 5.00

Ganador de La Novena..	$ 18.80
Placé de d.	10.70
Id. de Chevrolet..	16.70

Octava carrera

Premio COLLAR.—1.000 metros—$ 3,500 al 1.o, $ 700 al 2.o y $ 350 al 3.o

	G.	P.
1.o Kolipí, 42 kilos, 4 años, por Last Reason, y Cachucha, del corral Pocochay, jinete, U. Ibarra..	206	119
2.o Pistacho, 60 kilos, J. M. Baeza..	1034	837
3.o Pimpolla, 50 kilos, E. Rebolledo..	449	108
4.o Samuelito, 53 kilos, M. Gamboa..	90	42
Danger, 60 kilos, M. Gamboa.	120	16
Ku kú, 55 kilos, A. Molina. . .	777	31
Pentatlón, 40 kilos, P. Silva...	457	8
Prisca, 47 kilos, A. Gutiérrez.	97	6
Yelcho Palena, 44 kilos, C. Guerra..	150	86
	3440	1214

Ganado por 1 cabeza; el 3.o, a 2 cuerpos.

Tiempo: 58.

No corrió Billy White, 49 kilos.

Dividendos de tribunas, unidad de $ 10.00

Ganador de Kolipí..	$ 150.50
Placé de Id.	25.30
Id. de Pistacho..	14.50
Id. de Pimpolla	25.60

Dividendos de galerías, unidad de $ 5.00

Ganador de Kolipí..	$ 50.40
Placé de Id.	11.50
Id. de Pistacho..	7.50
Id. de Pimpolla..	10.10

Dividendos de Viña del Mar, unidad de $ 5.00

Ganador de Kolipí..	$ 52.00
Placé de Id.	12.40
Id. de Pistacho..	10.80
Id. de Pimpolla..	14.70

URBION NO FUE EL LEGITIMO GANADOR DE "EL DERBY"

Ayer se corrió en el Valparaíso Sporting Club la carrera más importante de la temporada, "El Derby", cuyo resultado era esperado ansiosamente por nuestro mundo turfista, pues él sería quien debía despejar la incógnita flotante sobre el mejor animal de la generación de tres años.

Desgraciadamente, la carrera se ha corrido y la duda aún no se disipa.

Todo hacía prever que con "El Derby" sabríamos a qué atenernos sobre el craks de la generación, pues se sabía de antemano que todos los inscritos estaban en plena posesión de sus méritos y el reducido lote, nueve competidores, autorizaba a creer que la carrera se correría normalmente y triunfaría el mejor.

Pero una serie de circunstancias que se desarrolló en la recta final ha venido a malear el resultado de la gran prueba y nos encontramos ante el problema, un tanto despejado es cierto, pero siempre latente de cuál es el mejor tres años: ¿Urbión o Buñuelito?

La labor del cronista hípico no se reduce solo a relatar lo que ha visto, sino también a emitir su opinión, que es la resultante de lo que ha presenciado y de su experiencia y conocimientos en esa difusa ciencia, si es que ciencia pueda llamarse la hípica.

Pues bien, nos encontramos ante un caso que por primera vez se nos presenta y que es de mucha responsabilidad y en el cual tenemos que dar nuestra opinión y la haremos reflejando lo más fielmente posible lo que vimos y las consecuencias que de ello sacamos.

Necesariamente deberemos relatar lo que observamos, y urgidos por la falta de tiempo (el expreso del Puerto ha llegado a la capital con un atraso de una hora y media), nos veremos obligados a sacrificar los detalles y sólo haremos una relación breve de lo que sucedió ayer en la recta final durante el desarrollo de la gran carrera "El Derby".

El pelotón giró el último codo con Paltanas al frente con dos cuerpos de ventaja sobre Digno, a quien seguía a medio cuerpo Urbión, mientras más atrás corría Buñuelito a dos cuerpos del hijo de Mustafá. El puntero no perdió una pulgada al doblar la curva, no sucediendo igual cosa con Digno, que se abrió algo y de esa circunstancia se aprovechó Molina para deslizarse por el lado interior.

A 400 metros de la raya Paltanas continuaba al frente seguido a las grupas por Urbión y en el hueco que quedó entre éste y Digno se deslizó Buñuelito, que estorbó al importado.

Tanto Urbión como Buñuelito fueron enérgicamente requeridos para dar caza al puntero, y a 150 metros de la raya podía asegurarse que ambos lo conseguirían, y de ellos era el defensor de los colores del señor Gatica quien más energías parecía tener.

Sucedió ahí el accidente o irregularidad que vino a transformar en falso el resultado de la gran carrera, pues Molina, al ver que Buñuelito le daría alcance antes de llegar a la meta, abrió poco a poco su caballo y afirmó esta abertura con latigazos por el flanco izquierdo, latigazos que tuvieron la virtud de hacer perder bruscamente su línea de carreras a Urbión, que estrelló ante todo el público a Buñuelito, que estuvo a punto de rodar y perdió toda opción al primer puesto. Mientras tanto, Paltanas había desfallecido, y Urbión le dió alcance y lo batió en la raya por 3|4 de cuerpo, y Buñuelito, que no alcanzó a reaccionar de las consecuencias del estrellón, remató, para mala suerte suya, sólo tercero a un cuerpo.

El reclamo no debía tardar en producirse y efectivamente al regreso de los competidores al pesaje, Buñuelito y Digno se acercaron a la garita del Juez de llegada y pronto fué izada la bandera azul de reclamo.

Se dió a conocer al público los reclamos que fueron los siguientes: Digno contra Buñuelito y éste contra Urbión.

El fallo del comisariato sobre estos reclamos tardaba cada vez más en producirse y el grueso público para quien había sido desapercibido lo sucedido en los tramos finales, comenzó a reunirse y luego vinieron los comentarios. Pasó un cuarto de hora, pasó media hora, y nada se resolvía hasta que después de una espera de no menos de tres cuartos de hora se desestimó el reclamo, fallo que naturalmente fué objeto de grandes aplausos, ya que Urbión era gran favorito.

Deseando informar lo más ampliamente posible a nuestros lectores sobre lo que aconteció en la sala del Comisariato durante el reclamo, nos dedicamos a recoger las mayores y más verídicas informaciones, que damos a continuación y que lo repetimos, son de la mejor fuente.

Una vez que los competidores pasaron la meta y poniéndose en el caso que no se produjera reclamo y dada la gravedad de lo sucedido, el Comisariato manifestó su opinión de proceder de oficio, a lo que no hubo necesidad de recurrir ya que Digno y Buñuelito reclamaron.

Constituida la Junta de Comisarios, estos se encontraron ante una situación en extremo delicada y fué así que antes de dar su fallo se consultó hasta la opinión de uno de los funcionarios más prestigiosos de la institución y que nada tiene que intervenir en casos ordinarios.

Se nos informa que el Comisariato tomó la determinación de no dar lugar al reclamo apoyándose en que el nuevo Reglamento de Carreras no los obliga a distanciar a un animal, lo que no sucedía en el antiguo reglamento que les imponía esta obligación.

¿Cual fué la razón que indujo al Comisariato a no dar lugar al justo reclamo?

Pues bien, sólo una y muy lógica y ella es que distanciando a Urbión se favorecía a Paltanás, que nada había sufrido y que había caído batido en regulares circunstancias. El verdadero y único damnificado que era Buñuelito ganaba muy poco con pasar del 3.o al 2.o puesto y siempre quedaría la injusticia manifiesta al ser declarado ganador Paltanas.

Desde el primer momento el comisariato de Viña del Mar se declaró enemigo de favorecer a Paltanas con el distanciamiento de Urbión y esta corriente imperó hasta el final y produjo el "No ha lugar" que impidió que el resultado del Derby de 1925 diera motivo para pasar a la historia como una carrera de triste memoria.

Pondremos punto final a estas líneas con un comentario sobre lo acaecido y a ello vamos.

Nuestra opinión es que el orden de llegada no debía ser alterado dada la circunstancia de haber rematado 2.o Paltanas, pero si por el contrario, hubiera sido Buñuelito quien hubiera alcanzado esta colocación habríamos considerado como obligado el distanciamiento de Urbión, aunque se tratara de una carrera de la importancia única de El Derby.

Lo que nos extraña sobremanera es que Molina, que al final acudió a prácticas incalificables en un jockey de la talla de él, no haya sido castigado severamente y se nos informó que el comisariato estudió el punto y vió que sería un contrasentido castigar severamente a Molina y no alterar el orden de llegada.

Sea como fuere, nos parece que Molina debió ser castigado y severamente.

Respecto al crack de la generación de tres años, diremos que la carrera corrida ayer nos ha dejado el convencimiento íntimo que Buñuelito es el mejor animal y al correr en condiciones normales nuevamente con Urbión debe batirlo y con mayor razón a Paltanas, Mucha Pena, etc.

Sensible es que el resultado de El Derby haya sido falso por las circunstancias anteriormente anotadas, pues el ganador material de la gran carrera es Urbión, pero el moral, Buñuelito, a quien sólo la mala suerte le ha arrebatado este hermosa victoria.

L INCENDIO DE LA MADRUGADA

WALKER MARTINEZ ESQUINA DE BELLAVISTA

A las 2.45 de la madrugada, la mpana del Cuartel General de mberos dió la alarma de incendio. Se indicó como sitio amagado la uina situada en el cruce de las les Walker Martínez y Bellavista. El fuego hizo su aparición en el erior de un almacén.

El negocio de abarrotes, de prodad del señor Agustín Grielí, de s pisos, fué totalmente consudo por el fuego, debido a que los mberos no dispusieron de agua en primeros momentos.

El edificio incendiado pertenece al ñor César Andret.

El señor Grieli tenía $ 5,000 de guros sobre la existencia de su neio, en la Compañía La America-

LA SUPERIORIDAD DE LAS
VACUNAS
ANTICARBUNCLOSAS
— DEL —
INSTITUTO BIOLOGICO
— DE LA —
SOCIEDAD NACIONAL DE AGRICULTURA
ES RECONOCIDA POR TODOS LOS QUE LAS HAN EMPLEADO

ALGUNAS OPINIONES:

Don Hernán Zegers. — San Fernando.

Todos fueron vacunados con las dos series, con un resultado espléndido.

Don Ramón Valdivieso. — Mandinga. — Melipilla.

Estuvo muy bueno el resultado obtenido.

ORDENES E INFORMES
SAN FRANCISCO 2291. — TELEFONO 58 SAN MIGUEL.

LAS CARRERAS DE LA MAÑANA DE AYER EN EL HIPODROMO CHILE

Numerosa fué la concurrencia de ayer a las carreras del Hipódromo Chile, que estuvieron muy interesantes y que se resolvieron en su casi totalidad por llegadas estrechísimas.

Estatira, cotizada gran favorita, se anotó la victoria en los 900 metros de la primera carrera.

Ordenada la salida, tomó Nervo la delantera, y cubiertos los primeros 200 metros se cortó cinco cuerpos delante sobre el lote que venía encabezado por Estatira, Madamo, Parlachinita y Farrista. Ultimo venía Tritón.

En la recta el puntero se apagó y a 100 metros de la raya la carrera quedó liquidada a favor de Estatira, que venció por medio pescuezo a Parlachinita. A un cuerpo conservó Madamo el tercer lugar delante de Nervo y Desalmado. Ultimo Tritón.

Tiempo: 55 1|5.

Por la sorpresa de Alcaldesa se resolvió la 2.a carrera sobre 1.200 metros destinada para tres años y más no ganadores.

Sin Pensar y Trifulca se empeñaron en lucha por el puesto de honor, cortándose dos cuerpos sobre Brother, Falaz, Alcaldesa y Zinfandel. Al girar la curva final rodó casualmente Falaz arrastrando en su caída a Quidia. Mientras tanto, los dos punteros siguieron empeñados en encarnizada lucha y el resultado fué que frente a las galerías se entregaron y la carrera quedó reducida a Brother, Alcaldesa y Zinfandel. La meta los sorprendió en los momentos en que Alcaldesa conservaba medio pescuezo escaso sobre Zinfandel, que atropelló tardíamente. A un cuerpo conservó el tercer lugar Brother delante de Sin Pensar y Trifulca.

Tiempo: 1.14.

En una lucida atropellada final y gracias a la buena forma en que lo condujo Juan Vergara, consiguió imponerse Isócrates en la 3.a carrera sobre 1,500 metros.

Puesto el lote en movimiento, tomó Junín el lugar de peligro y se cortó dos cuerpos sobre Straw, quedando más atrás Glacé, Matorral y Soga, mientras la marcha la cerraba Aramayo.

A los 800 metros corridos Straw apuró el tren y dominó al leader, mientras Glacé, Soga e Isócrates se aprestaban para la lucha final. Frente a las galerías parecía imposible que dieran alcance a la puntera, pero en los últimos tramos se agotó e Isócrates le dió alcance en la raya y la batió por media cabeza. El tercer lugar a 1 1|2 cuerpo correspondió a Glacé delante de Soga.

Tiempo: 1.32.

La Montespan se adjudicó estrechamente el triunfo en los 1,500 metros del Premio Cañete, en que la favorita Picaronera no obtuvo figuración.

Marly lució sus colores al frente y se cortó dos cuerpos sobre Marianita, Xois, La Poderosa y la Montespán. El puntero imprimió un tren severo a la prueba con intenciones de cubrir la distancia de una hebra, lo que estuvo a punto de resultarle, pues sólo tras ardua lucha consiguió La Montespán darle alcance en el mismo disco y batirlo por media cabeza. En una fuerte atropellada remató tercera Georgette delante de Danaide.

Tiempo: 1.33.

De extremo a extremo, eso sí que estrechamente, se adjudicó César Borgia la 5.a carrera sobre 900 metros. Fiero, cotizado gran favorito, no obtuvo figuración.

César Borgia se lanzó al frente seguido de cerca por Kasaba, Shoking, Papirote, Ancoa y Pasajes. El puntero tomó muy bien la curva y desembocó a la recta con tres cuerpos sobre el grupo, del que se desprendió Papirote, cuyos esfuerzos por darle alcance fueron infructuosos pues sucumbió a media cabeza del hijo de Billy Boy. Kasaba remató tercera a 3|4 de cuerpo, precediendo a Pasajes.

Tiempo: 54 3|5.

Kilimanjaro, que arrastró con la más alta cotización en los 900 metros del premio Cauquenes, sólo obtuvo el tercer lugar, adjudicándose la victoria Pepa de Oro.

Corita tomó inmediatamente la delantera seguida por Sovietista, Pepa de Oro y Dody. Una vez en el derecho, la puntera siguió en demanda de la raya y parecía que se adjudicaría la victoria, cuando atropelló Pepa de Oro, y enérgicamente requerida por Pinto, consiguió en la misma raya batirla por media cabeza. A medio cuerpo, en una fuerte atropellada final, remató tercero Kilimanjaro delante de Apático.

Tiempo: 54 1|5.

Last Gift se anotó la victoria en la prueba final sobre 1.500 metros, en que la favorita Coli-Vun sólo salvó el 4.o puesto.

Cuando el juez dió la partida, tomó Antilla la delantera, cortándose un cuerpo sobre Poruña, escalonándose más atrás Last Gift y Coli-Vun. Ultimo venía Masanielo.

Los bríos de la puntera terminaron a la entrada de la recta, y Last Gift pasó al frente y se aseguró la victoria, venciendo a la llegada por medio cuerpo a Tangola, que se hizo presente al final. El tercer lugar lo conservó a 1 1|2 cuerpo Poruña delante de Coli-Vun.

Tiempo: 1.32 3|5.

RESULTADOS GENERALES

1.a Carrera

Premio COLINA. — Distancia: 900 metros. — Premios: $ 1,500 al 1.o, 300 al 2.o y 150 al 3.o

	G.	P.
1.o Estatira, con 50 kilos, 4 años, por St. Andrew y Eclatant, del señor F. Neff, jockey, M. Zúñiga	162	87
2.o Parlachinita, con 47 kilos, jinete, J. Guajardo	132	131
3.o Madamo, con 49 kilos, jinete, J. Osorio	103	77
4.o Nervo, con 48 kilos, jinete, O. Contreras	21	16
Desalmado, con 61 kilos, jinete, G. Canales	11	9
Toldilla, con 60 kilos, jinete, C. Santander	155	100
Gordiano, con 56 kilos, jinete, A. López	36	24
Tritón, con 51 kilos, jinete, A. Garay	63	53
Farrista, con 41 kilos, jinete, R. Olave	36	26
Safira, con 40 kilos, jinete, J. Amestelly	22	6
Total	761	531

Ganado por 1|2 pescuezo; el 3.o a 1 cuerpo.

Tiempo: 55 1|5.

No corrió Amorosa, 43.

Dividendos: Tribunas, unidad de $ 10

Ganador de Estatira	$ 42.30
Placé de id.	17.00
Id. de Parlachinita	14.60
Id. de Machamo	17.90

Dividendos: Galerías, unidad de $ 5

Ganador de Estatira	$ 26.30
Placé de id.	9.30
Id. de Parlachinita	8.30
Id. de Machamo	10.00

Dividendos: Viña del Mar, unidad de $ 5

Ganador de Estatira	$ 27.00
Placé de id.	10.30
Id. de Parlachinita	9.30
Id. de Machamo	8.60

2.a Carrera

Premio CACHAPOAL. — Distancia: 1,200 metros. — Premios: 1,500 pesos al 1.o, 300 al 2o y 150 al 3.o

	G.	P.
Alcaldesa, con 52 kilos, 4 años, por Filipo y Chilena, del señor C. Ruz, jockey, A. Garay	53	44
2.o Zinfandel, con 52 kilos, jinete, R. Henríquez	271	116
3.o Brother, con 51 kilos, jinete, C. Santander	334	210
4.o Sin Pensar, con 49 kilos, jinete, P. Olguín	58	52
Ken, con 55 kilos, jinete, D. Muñoz	1	2
Falaz, con 54 kilos, jinete, O. Núñez	2	3
Eclicse, con 53 kilos, jinete, J. Donaire	14	21
Quidia, con 55 kilos, jinete, J. Vergara	131	90
Highlander, con 61 kilos, jinete, L. Jerez	5	7
Jacinto, con 48 kilos, jinete, J. Guajardo	5	11
Trifulca, con 48 kilos, jinete, M. Zúñiga	150	99
Dione, con 46 kilos, jinete, C. Santelices	202	127
Kosinos, con 44 kilos, jinete, J. Osorio	25	24
Total	1254	836

Ganado por 1|2 pescuezo; el 3.o a 1 cuerpo.

Tiempo: 1.14.

No corrieron: Peña Blanca, 55 kilos; Labrador, 55; Jineta, 53; Masianela, 50; La Quinta, 50.

Dividendos: Tribunas, unidad de $ 10

Ganador de Alcaldesa	$ 212.90
Placé de id.	36.70
Id. de Zinfandel	20.10
Id. de Brother	14.90

Dividendos: Galerías, unidad de $ 5

Ganador de Alcaldesa	$ 48.60
Placé de id.	11.90
Id. de Zinfandel	8.90
Id. de Brother	7.90

Dividendos: Viña del Mar, unidad de $ 5

Ganador de Alcaldesa	$ 51.30
Placé de id.	15.10
Id. de Zinfandel	24.60
Id. de Brother	7.50

3.a arrera

Premio COPIAPO. — Distancia: 1.500 metros. — Premios: $ 2.500 al 1.o, 500 al 2.o y 250 al 3.o.

	G.	P.
1.o Isócrates, con 52 kilos, 6 años, por Etolo y Best Girl, del señor Torrealba, jockey, J. Vergara	256	176
2.o Straw, con 46 kilos, jinete, O. Contreras	335	133
3.o Glacé, con 47 kilos, jinete, C. Santelices	127	65
4.o Soga, con 48 kilos, jinete, C. Santander	129	131
Matorral, con 58 kilos, jinete, E. Opazo	50	38
Bilanz, con 57 kilos, jinete, M. Núñez	112	67
Aramayo, con 65 kilos, jinete, P. Quezada	597	254
Junín, con 52 kilos, jinete, J. Amestelly	47	34
Total	1733	898

Ganado por 1|2 cabeza; el 3.o a 1 1|2 cuerpo.

Tiempo: 13.2.

Dividendos: Tribunas, unidad de $ 10

Ganador de Isócrates	$ 57.60
Placé de id.	18.20
Id. de Straw	20.90
Id. de Glacé	32.30

Dividendos: Galerías, unidad de $ 5

Ganador de Isócrates	$ 25.40
Placé de id.	9.00
Id. de Straw	11.80
Id. de Glacé	18.60

Dividendos: Viña del Mar, unidad de $ 5

Ganador de Isócrates	$ 35.20
Placé de id.	10.40
Id. de Straw	10.70
Id. de Glacé	15.20

Cuarta carrera

Premio CAÑETE.—1,500 metros. —$ 2,500 al 1.o; $ 500 al 2.o y 250 pesos al 3.o

	G.	P.
1.o La Montespan 51 kilos, años, por Calvito y Lunge, del señor P. J. Medina, jockey, J. Vergara	316	184
2.o Marly, 55 kilos, M. Núñez	372	213
3.o Georgette, 52 kilos, C. Santander	59	45
4.o Danaide, 51 kilos, A. Garay	80	47
abilosa, 50 kilos, V. Fernández	71	49
Marianita, 50 kilos, C. Santelices	78	73
Pasajero, 49 kilos, R. Olguín	48	25
Petirrojo, 49 kilos, G. Muñoz	128	68
Griega, 48 kilos, L. Olave	24	21
Xois, 47 kilos, R. Vidal	188	112
Yumbel, 47 kilos, M. Zúñiga	91	62
Picaronera, 43 kilos, J. Guajardo	408	192
La Poderosa, 44 kilos, R. Ubilla	62	52
	1925	1143

Ganado por 1|2 cabeza; el tercero a 4 cuerpos.

Tiempo: 1.33.

No corrieron: Glaneuse, 49; Gran Liga, 40.

Dividendos de Tribunas, unidad de 10 pesos

Ganador de La Montespan	$ 54.80
Placé de id.	20.60
Id. de Marly	19.20
Id. de Georgette	53.40

Dividendos de Galerías, unidad de 5 pesos

Ganador de La Montespan	$ 18.50
Placé de id.	8.80
Id. de Marly	13.30
Id. de Georgette	23.20

Dividendos de Viña del Mar, unidad de 5 pesos

Ganador de La Montespan	$ 21.40
Placé de id.	24.40
Placé de id.	9.50
Id. de Marly	16.—
Id. de Georgette	16.10

Quinta carrera

Premio CALERA.— 900 metros.— $ 1,500 al 1.o; $ 300 al 2.o y $ 150 al 3.o

	G.	P.
.o César Borgia, 51 kilos, 4 años, por Billy Boy y Merced, del señor M. Clérigo, jockey, O. Contreras	285	126
o Papirote, 56 kilos, J. Vergara	311	174
.o Kasaba, 50 kilos, P. Quezada	388	166
4.o Pasajes, 49 kilos, M. Zúñiga	78	50
Ancoa, 60 kilos, E. Canales	144	79
Odioso, 57 kilos, M. Vergara	15	17
Fiero, 52 kilos, G. Lira	462	195
Shoking, 50 kilos, J. Osorio	358	202
Pinturera, 45 kilos, R. Olave	106	81
	2147	1090

Ganado por 1|2 cabeza; el 3.o a 3|4 de cuerpo.

Tiempo: 54 3|5.

No corrió: Jettatura, 46.

Dividendos de Tribunas, unidad de 10 pesos

Ganador de César Borgia	$ 67.80
Placé de id.	23.60
Id. de Papirote	19.90
Id. de Kasaba	20.30

Dividendos de Galerías, unidad de 5 pesos

Ganador de César Borgia	$ 24.80
Placé de id.	8.80
Id. de Papirote	8.80
Id. de Kasaba	10.20

Dividendos de Viña del Mar, unidad de 5 pesos

Ganados de César Borgia	$ 36.20
Placé de id.	10.80
I. d Papirote	10.10
Id. de Kasaba	9.60

Sexta carrera

Premio CAUQUENES.— 900 metros.— $ 1,500 al 1.o; $ 300 al 2.o y $ 15 0al 3.o

	G.	P.
1.o Pepa de Oro, 45 kilos, 6 años, por Rodillard y Martha, del señor A. Pedregal, jockey J. Pinto	361	148
2.o Corita, 53 kilos, O. Contreras	224	135
.o Kilimanjaro, 60 kilos, E. Canales	564	221
o Apático, 50 kilos, C. Santander	281	170
Dody, 57 kilos, M. Vergara	382	193
Viñu, 56 kilos, J. Vergara	187	124
Sovietista, 48 kilos, J. Osorio	455	181
Zan, 41 kilos, R. Vidal	105	48
	2559	1220

Ganado por 1|2 cabeza; el 3.o a 3|4 de cuerpos.

Tiempo: 54 1|5.

No corrieron: Lea, 64 kilos; Glacé, 58; Lon, 47.

Dividendos de Tribunas, unidad de 10 pesos

Ganador de Pepa de Oro	$ 63.80
Placé de id.	23.40
Id. de Corita	24.70
Id. de Kilimanjaro	19.—

Dividendos de Galerías, unidad de 5 pesos

Ganador de Pepa de Oro	$ 28.40
Placé de id.	10.—
Id. de Corita	13.80
Id. de Kilimanjaro	10.30

Dividendos de Viña del Mar, unidad de 5 pesos

Ganador de Pepa de Oro	$ 32.30
Placé de id.	10.90
Id. de Corita	10.50
Id. de Kilimanjaro	9.30

Séptima carrera

Premio CURICO.— 1,500 metros. —$ 2,500 al 1.o; $ 500 al 2.o y 250 pesos al 3.o

	G.	P.
1.o Last Gift, 50 kilos, 5 años, por Barsao y Orgullosa, del señor T. Ruiz, jockey C. Santander	384	149
2.o Tangola, 53 kilos, V. Fernández	144	47
3.o Poruña, 54 kilos, M. Núñez	236	149
4.o Coli-Vun, 54 kilos, J. Vergara	592	261
Masanielo, 53 kilos, M. Silva	31	13
Bric a Brac, 53 kil Nieto		
Dax, 53 kilos, M. ra		
Peyuco, 53 kilos, guín		
Marconigrama, 5 R. Vidal		
Joselito, 48 kilos, A ray		
Buena Seña, 46 Olave		
Antilla, 45 kilos, O. treras		

Ganado por 1 1|2 cuerpo.

Tiempo: 1.32

No corrieron: dino, 53; Job, 5

Dividendos de Tri 10 pe

Ganador de Last G
Placé de id.
Id. d eTangola
Il. de Coli-Vun

Dividendos de Gal 5 pe

Ganador de Last
Placé de id.
Id. de Tangola
Id. de Coli-Vun

Dividendos de Viña de 5 pe

Ganador de Last Gi
Placé de id.
Id. de Tangola
Id. de Coli-Vun

NOTICIAS DI

PREPARADORES DE RES DE AYER EN DROMO

VALPARAISO SP

Polvillo, L. Naran
Buen Día, P. Pe
Levantino, F. Roj
Jolly Fellow, J.
Urbión, U. Duque
Albeytar, J. Rodrígu
La Novena, E.
Kollpi, L. A. P

HIPODROMO

Estatira, A. Zúñiga
Alcaldesa, C. Ruz
Isócrates, S. Rojas
La Montespan, P.
César Borgia, E.
Pepa de Oro, L. P
Last Gift, C. Mora

Durante el desarro rrera del Valparaíso dó el potrillo Frank nete P. Olguín sufrió cumplió los compr que tenía para las

—Por indóciles suspendidos en el Hi un mes los siguiente mado, Safira, César rera.

—Por dos reunio el jockey M. Núñez Bilanz a Aramayo

—En la 2.a carr arrastrando en la ca yo jinete, Juan Verg El jockey de Falaz con una herida en presentaba gravedad misarios pudo compr da había sido

---

VALPARAISO — DE NUESTROS CORRESPONSALES

AYER SE CLAUSURO LA TERCERA CONVENCION DEL MAGISTERIO

EN LA PRIMERA QUINCENA DE ENERO DE 1926 SE EFECTUARA LA IV CONVENCION, QUE TENDRA COMO SEDE VALDIVIA

Ayer se clausuró en Valparaíso la 3.a Convención General del Profesorado, inaugurada el día 4 del presente.

EL MOMENTO POLITICO ACTUAL

A primera hora se continuó el debate sobre el momento político actual. La discusión giró alrededor del informe de la Comisión y del voto presentado por un grupo de delegados, que recomendaba la abstención.

Como no se produjera acuerdo y la discusión adquiriera a cada instante caracteres más animados y contradictorios, se presentó un proyecto de acuerdo en el sentido de que la Convención no se pronunciara sobre el momento político. Agotada la discusión, fué rechazada esta última proposición y aceptado el informe de la comisión, que condena el movimiento del 5 de Setiembre y reconoce que él es una consecuencia de la enseñanza falsa que se imparte en las escuelas.

En la imposibilidad de considerar el informe de la Comisión de Asuntos Varios, y las numerosas mociones presentadas en los incidentes, la Convención acordó entregarlas a la resolución de la Junta Ejecutiva.

SEDE DE LA CUARTA CONVENCION

Por asentimiento unánime de la Convención, se acordó fijar como sede de la próxima Convención, la ciudad de Valdivia, y como fecha, la primera quincena de Enero de 1926.

CLAUSURA DE LA CONVENCION

Agotados los temas comprendidos en la tabla, el presidente de la Convención, señor Luis A. Hurtado, dió por clausuradas sus sesiones, hizo votos por la pronta realización de los acuerdos adoptados en ella y por el feliz regreso de los delegados.

REGRESO DE LOS DELEGADOS

Ayer, a las 7 P. M., arribaron, procedentes de Valparaíso, los delegados que asistieron a la Convención General de Profesores, celebrada con todo éxito en el vecino puerto, durante los días comprendidos entre el 4 y el 11, inclusives.

Los numerosos delegados, permanecerán durante todo el día de hoy en la capital, y partirán al Sur, por el nocturno, en dos carros especiales agregados expresamente.

Se nos encarga recomendar a los convencionales reunirse en la Estación Alameda, a las 7.15 P. M.

En este mismo tren, partirán los profesores que forman la colonia que va a Constitución, los cuales pernoctarán en Talca y seguirán mañana a las 8 P. M., a dicho balneario.

UN RESUMEN DE LOS TRABAJOS DE LA CONVENCION

La semana se inició con la constitución de las distintas comisiones nombradas con el objeto de presentar informes sobre los asuntos en tabla.

Las discusiones comenzaron en las sesiones del Martes, día en que se trató con toda amplitud el tema Retiro de los partidos políticos, lo que produjo en el seno de la asamblea plena, acaloradas discusiones aprobándose finalmente un voto de transacción.

Siguió a continuación el proyecto de las preparatorias, tema en el cual no hubo largas discusiones, en virtud de que en el seno de la comisión se llegó a estudiar serenamente todos los puntos que en él se contemplan.

El Miércoles se siguió el estudio del proyecto de escuela común y convención latino-americana.

Ambos fueron objeto de amplio estudio, especialmente el último, por tener como punto final la realización para Enero de 1926 de una convención de profesores americanos.

El Jueves consideró la Asamblea plena los reglamentos de la Junta Ejecutiva y Convenciones, conflictos con las autoridades, bien raíz y editorial. Puestos en discusión, dieron motivo a debates más o menos prolongados que ocuparon la atención de la asamblea hasta el Viernes en la mañana.

En la tarde del Viernes se estudió: Conflictos con las autoridades.

El Sábado se continuó con los temas: Seguro de vida y previsión social, Reforma de la ley de Instrucción primaria y momento actual. Sobre los dos primeros no hubo discrepancia de ideas, ya que todas las agrupaciones de la Asociación habían hecho un estudio profundo de la materia, coincidiendo casi todas en los puntos básicos en que está

EN LA MAÑANA DE AYER SE EFECTUÓ LA SESION INAUGURAL DEL CONGRESO DE SASTRES

En la mañana de ayer se celebró en Valparaíso la sesión inaugural del Congreso de Sastres. A esta asamblea concurrieron delegaciones de todo el país.

Abierta la sesión, poco después de las 10 A. M., el delegado de Talcahuano, señor Ramírez, hizo indicación para que el presidente fuera elegido entre el grupo de delegados de provincia.

Sobre este asunto se originó un largo debate en el que participaron entre otros, los siguientes delegados: Triviño, de Osorno; Balarezo, de Santiago; Pérez y Garcia, de la misma ciudad.

A continuación se entró a estudiar los poderes presentados a la mesa, aprobándose los siguientes: de los delegados de Santiago, de San Fernando, Curicó, Talca, Concepción, Talcahuano, Osorno y Valparaíso.

El presidente, señor Ramírez, ofreció la palabra a los congresales. El señor Olivares, hizo uso de ella, refiriéndose a grandes rasgos a la historia de la gestación del Congreso de Sastres, dando a nombre del Consejo Constituyente, la bienvenida a todos los delegados.

En seguida se entró a elegir la mesa directiva del Congreso, quedando en la siguiente forma: presidente, señor Francisco Ramírez; vice-presidentes, señores Miguel Villablanca y señora Cristina v. de Keensle; secretarios fueron designados los señores: Balarezo, Concha y Olivares.

Una vez constituída la mesa directiva, se puso en discusión las horas en que debería sesionar el Congreso. Después de un debate, se fijaron las siguientes: de 9 a 12 A. M. y de 3 a 7 P. M.

Finalmente, se tomó el siguiente acuerdo: "Permitir el uso de la palabra en las deliberaciones a los asistentes a fin de orientar las luchas sociales del gremio".

Se levantó la sesión a la 1.30 P. M.

EL GRAN ALMUERZO DE AYER EN EL VALPARAISO SPORTING CLUB CON MOTIVO DE "EL DERBY"

A mediodía de ayer se efectuó en los salones de las tribunas del Valparaíso Sporting Club un almuerzo que ofrecía el Directorio de dicha institución con motivo de la gran carrera clásica del Derby.

A esta manifestación, que resultó brillante, fueron invitadas las siguientes personas:

Miembros de la Excma. Junta de Gobierno: General Luis Altamirano, General Juan P. Bennett, Almirante Francisco Nef.

Secretarios de Estado: Rafael L. Barahona, José Bernales, Julio Philippi, [illegible] Ortiz Vega, Luis [illegible] Carreño, Luis A. Molina, Carlos Aldunate S., Arturo Alemparte, Alejandro del Río.

Directores del V. S. C.: A. L. S. Jackson, Jorge H. Jones, Julián C. Fischer, Max Fontaine, Nicanor Señoret, Federico C. Prain, Víctor Raby.

Directorio del Club Hípico: Cornelio Saavedra, Ricardo Lyon, Ricardo Searle, Guillermo Edwards M., [illegible] Rosas, A. Julio Subercaseaux, Alberto Hurtado, Roberto Sánchez G. H.

Intendente de la provincia, Almirante Guillermo Soublette; Jorge Zamudio F., Felipe Sullivan, Enrique Chirgwin.

Miembros de la Junta de Vecinos: José Fabres P., Carlos García L., Augusto Bruna, Miguel Aguirre, Primitivo Ajégan Maruri.

Almirante Salustio Valdés, Bernardo Riquelme, Carlos Unzurrunzaga, almirante Luis Langlois, almirante Luis G. Soffia, almirante Carlos Ward, almirante Braulio Bahamondes, almirante Humberto Vallejos, Carlos Van Buren, Diógenes Córdova, Ramiro Hederra, Agustín Edwards, Roberto Alonso, Marcos A. Quirell, Roberto Quijada, Juan B. Ríos, Nicolás 2.o Briceño, Manuel Bulnes, Ernesto Crez, Ismael Vargas S., Joaquín Lepeley, Jorge Silva, Oscar Garretón, Carlos Salcedo, José T. Merino, José Arias, Abraham Gatica, Geo C. Kenrick, Guillermo B. Scott, Guillermo Borrowman, Juan L. Prain, Ignacio Valdés, Manuel Pardo, Manuel Hurtado V., Roberto Sprost, Arturo Lyon P., Carlos Edwards M., Raúl Edwards, Emiliano Figueroa, Guillermo Rivera, Juan E. Lyon, Luis P. Recart, Gastón Hamel, Julio Velasco V., Emilio Villarino, Miguel Cerda, Roberto Moragas, Juan L. Dune, Hernán Isensee.

MANIFESTACION DE HOY HONOR DE DON AMERICO TRITINI

[illegible] se efectúa en el Restaurant Cerro Santa Lucía, el banquete de despedida con que se obsequia al [illegible] Américo Tritini con motivo de su próximo viaje a Europa.

Este banquete ha sido organizado por un grupo de artistas, intelectuales, músicos y periodistas, figurando [illegible] los nombres de los señores Juan Casanova Vicuña, [illegible] Pereira Montes, Doctor Carlos Fernández Peña, Clemente Díaz León, Alfonso Casanova Vicuña, Juan Grim, José Ureta Valdés, Víctor Barros Lynch, Samuel Fernández Montalva, Manuel Casanova V., Genaro Fronda, Juan H. Livingstone, Luis Sandoval Bustamante, Augusto Falco, Alfonso Balmaceda Valdés, Arturo Meza Olva, Osman Pérez Freire, Eduardo Farren Padovani, y otros caballeros más.

Las adhesiones se reciben hasta las [illegible] de la tarde en la Casa Grim y Kern, Ahumada esq. de Moneda. La tenida será de calle.

Matinée a bordo del "Napoli"

En la tarde de ayer se verificó a bordo del vapor de la Cie. Generale Italiana, un té que el comandante de la nave ofrecía a numerosas familias de Valparaíso y Viña del Mar.

La fiesta resultó muy lucida, prolongándose hasta las 7 de la tarde.

Manifestación a bordo del "Williams"

A medio día de ayer se verificó a bordo del cazatorpedero "Almirante Williams" un almuerzo que los oficiales de esta nave ofrecían en honor de un grupo de marinos del acorazado norteamericano "Utah".

Durante esta manifestación reinó la más franca camaradería y se brindó con entusiasmo por la Armada de los EE. UU. y Chile.

INFORMACIONES DEL INTERIO

ÑUBLE

UN GRAN INCENDIO CONSUME TOTALMENTE EL MO TUADO AL NOR-ORIENTE DE CHILLAN

HAY CIEN MIL PESOS EN SEGUROS COMPROMETI

CHILLAN.—Más o menos a las 11 P. M. de antenoche se dió la alarma de incendio en esta ciudad, sindicándose como punto amagado el molino del regidor don Nicanor Poblete, ubicado en la Avenida Ecuador, esquina Avenida Argentina.

En cortos instantes el fuego abarcó grandes proporciones, debido a que el edificio era de madera.

A pesar de los esfuerzos desplegados por el Cuerpo de Bomberos, no pudo impedirse el efecto devastador del siniestro, pues debido a la escasez de agua, el fuego consumió totalmente el edificio de tres pisos, la bodega, los galpones interiores y parte de la casa-habitación.

EL ORIGEN DEL INCENDIO

No se sabe a ciencia cierta de qué manera prendió el fuego. Se cree que algunos de los obreros que estaban haciendo reparaciones del establecimiento, haya dejado alguna colilla de cigarro que originó el incendio.

El cuidador del molino, Salvador Muñoz, en esos momentos se hallaba durmiendo y fué despertado por los gritos de alarma dados por algunos vecinos.

LOS SEGUROS COMPROMETIDOS

El señor Poblete hacía poco tiempo que había comprado el establecimiento mencionado a la señora viuda del señor Carlos Alvarez Condarco. Días después de finiquitada la operación de compra, más o menos el 30 de Agosto del año recién pasado, el comprador aseguró las casas del molino en República en la Se incluyó en este establecimiento.

El señor Poblete pado en hacer en todas las seccion llevaba gastados dedor de $ 50.000.

ACTUACIONES

La policía inició del caso a fin de sas que originaron

Con este fin fue cuidador del molino otro individuo que che en la pieza jamiento.

VALDIVIA

Noticias de Valdivia

VALDIVIA.—Se encuentra haciendo uso de licencia el administrador de Correos de esta ciudad, señor J. I. Cavada.

Se cree que el señor Cavada no vuelva a reasumir el cargo, pues ha iniciado su expediente de jubilación.

—Ocho de los nueve alumnos del Liceo de Hombres que terminaron sus estudios de humanidades, han recibido ya su diploma de bachillerera en humanidades.

LONCOCHE.—Por disposición de la Caja de Crédito elevada a la categ Agencia de la Caja pueblo.

El Presidente de la Junta de Gobierno

General Luis Altamirano se encuentra en Valparaíso.

AVISOS DE VAPORES

VAPOR RAPIDO AL NORTE
El magnífico vapor de pasajeros
"PERU"
(5,000 TONELADAS)
Saldrá para COQUIMBO, HUASCO, TALTAL, ANTOFAGASTA, MEJILLONES, TOCOPILLA, IQUIQUE, CALETA BUENA, ARICA.
CAPITAN DESELMES
EL MIERCOLES 14 DE ENERO, A LAS 7 P. M.
Este vapor de lujo cuenta con toda clase de comodidades para pasajeros de cámara, camarotes amplios con literas anchas, salas música, etc., etc.
Por fletes, pasajes y demás pormenores, verse con:
RODRIGO DONOSO G. ssandri 237, Santiago
CIA. TRANSPORTES UNIDOS Estado, esq. Alameda, Santiago
En Valparaíso: GONZALEZ, SOFFIA Y CIA.
BLANCO 903

GRACE LINE
LINEA DE VAPORES CON ITINERARIO FIJO
Servicio quincenal de los lujosos vapores "SANTA", entre la costa del Pacífico y New York.
Servicio rápido de pasajeros y carga para Antofagasta, Iquique, Mollendo, Callao, Salaverry, Talara, Balboa, Cristóbal y
NEW YORK
SERVICIO DE CANTINA. — COCINA INMEJORABLE.
SANTA LUISA
Saldrá de Valparaíso el 21 de Enero, a la 1 P. M.
PROXIMAS SALIDAS
"SANTA TERESA" ... Febrero 4, a la 1 P. M.
"SANTA ANA" ... Febrero 18, a la 1 P. M.
"SANTA ELISA" ... Marzo 4, a la 1 P. M.
AGENTES GENERALES DE LA CUNARD LINE
GRACE y Cía. (CHILE) S. A.
HUERFANOS 1087. — SANTIAGO.

The Royal Mail Steam Packet Co
SERVICIO RAPIDO DE Buenos Aires a
—: LUJO DESDE :—
VIAJES RAPIDOS A LISBOA EN 16 DIAS
Cheburgo y Southampton en 19
Próximas salidas de los afamados
"ARLANZA" 14,980 toneladas, 4
"AVON" 11,073 toneladas, 17
"ALMANZORA" 15,550 toneladas, 4
"ANDES" 15,620 toneladas, 17
"ARLANZA" 14,930 toneladas,
"AVON" 11,073 toneladas 14
Próximas salidas de la Línea D
"DESNA" 30 ENERO | "DARRO"
"DEMERARA" 13 FEBRERO | "DESEADO"
Viajes de llamada desde varios puntos de Europa,
The Pacific Steam Navigation Co
SANTIAGO Agustinas 1017 - Casilla 538 —:— VALPARAISO Calle Blanco
SUB-AGENTES EN SANTIAGO:
Compañía Expreso Villalonga y Compañía Transp

Cía. Sud Americana de Va
SERVICIO MENSUAL A NEW YORK, CON ITINERA EN 16 DIAS. SALIDAS EN SABADOS, A LA 1
"ACONCAGUA" 17 de Enero | "TENO" 14 de Febre
Con escala en Antofagasta, Iquique, Callao, Pa obal.
SERVICIO QUINCENAL A GUAYAQUIL (ECUADOR) EN VIERNES, A LAS 4 P. M.
"PALENA" 23 de Enero | "IMPERIAL" 6 de Febre
Con escala en Coquimbo, Antofagasta, Iquique, Caleta Buena, Arica, Ilo, Mollendo, Callao, Salaverry, Pacasmayo, Eten, Pimentel y
SERVICIO QUINCENAL A PIMENTEL (PERU), VIERNES, A LAS 4 P. M.
"MAIPO" 16 de Enero | "CACHAP 30 de Ene
Con escala en Coquimbo, Huasco, Caldera, Chañaral, Antofagasta, Iquique, Pisagua, Arica, Ilo, Mollendo, Pisco, Cerro Azul, Callao, Huacho, Supe, Huarmey, Chimbote, Salaverry, Pacasmayo y Eten.
WESSEL, DUVAL y Cía.
HUERFANOS ESQUINA MORANDE, AGENTES
COMPAÑIA TRANSPORTES UNI
ESTADO ESQUINA DELICIAS, SUB-AGENTES

¡La Semana de las Señoras y de las Niñas!

UNA GRAN VENTA A PRECIOS REBAJADOS

Algunos días de feria elegante

Realización absoluta de los artículos de moda

TODO EL 3.er PISO EN BARATURA

¡Fíjese en la Realización de Confección Señoras y Modas!

HANAN
$ 98.00

EN CONFECCION SEÑORAS:

LIQUIDACION de un saldo de vestidos en telas de esponja lisa y en velos, colores unidos, talles 42 al 44, desde **37.50**

LIQUIDAMOS un lindo surtido de vestidos en telas de esponja chinée fantasía, variedad de formas, talles 44 al 50, a **58.00**

LIQUIDAMOS un saldo de vestidos en buen crepé de hilo, colores unidos, muy lindos gustos, talle 44 al 48, desde **48.00**

POLLERAS en sarga blanca tableada, muy finas, a **88.00**

LIQUIDACION de todo el surtido de trajes sastre en punto tricot de lana, gran variedad de gustos, talles 44 al 48, desde **150.00**

LIQUIDACION de vestidos en punto tejido de lana, muy lindos gustos y formas, talles 42 al 48, desde **110.00**

GRAN LIQUIDACION de todos los vestidos finos, en velo, hilo, seda y lana. TRAJES sastre Tapados para señoras y jovencitas, A PRECIOS MUY CONVENIENTES.

EN CONFECCIONES, NIÑAS

UN SALDO de vestidos en velo de fantasía, colores inalterables, para niñitas de 4 a 13 años, CUALQUIER EDAD, a... ... ... $	8.90
VESTIDOS en céfiro o en percal francés, artículo muy práctico para el campo, para niñitas, de 4 a 13 años, cualquier edad, a... ... ... $	7.90
VESTIDOS en crespón de algodón, colores de fantasía, muy variadas hechuras, para 10 a 13 años, a.... .. .. $	9.95
VESTIDOS en buen piqué borlón blanco, adornados con bordados a mano en colores, para 2 a 5 años, a. . . . . . $	18.90
GRAN SURTIDO en vestidos tricot de lana, blancos y en colores, hechuras muy variadas, artículo muy apropiado para playa, para niñitas de 2 a 10 años, primera medidad, desde . . . . . . $	22.50
TRAJECITOS-PANTALON con gorro, en tricot de lana, colores de moda, para bebés de 1 a 2 1|2 años, desde . . . $	29.50
UN SALDO de vestidos confeccionados en rica sarga o gabardina de lana, variedad de colores, para niñitas de 4 a 12 años, desde... ... ... $	35.00
TAPADOS para playa en gabardina o terciopelo de lana, colores y hechuras muy variadas, para niñitas de 6 a 12 años, desde... ... ... $	68.00

EN MODAS

ULTIMO SALDO de sombreritos de piqué festoneado, para niñitas de 2 a 4 años, desde ... ... $	2.90
SALDO de sombreritos de raso negro, pespuntados, para niñitas de 4 a 8 años, a . ... $	15.50
SOMBREROS adornados, modelos prácticos, para señoras y señoritas, desde .. .. $	19.80
HORMAS de paja fina, modelos y colores de mucho gusto, para señoras y señoritas, desde . . .. $	12.50
FLORES Y FANTASIAS para adornos de sombreros, último saldo, desde . ... $	0.25

SOMBREROS MODELOS, DE LAS MEJORES CASAS DE PARIS, A PRECIOS DE GRAN LIQUIDACION

HANAN
$ 98.00

EN BONETERIA SEÑORAS:

MEDIAS muselina de seda negra, con refuerzos de algodón, el par . . . $	4.95
MEDIAS todas de seda lisa, en azul marino y café, el par. . . . . . $	6.50
MEDIAS de seda color, con refuerzo de hilo, a... ... ... $	13.50
MEDIAS, toda de seda negra, calidad muy fina, el par.. .. .. $	14.50
CALZONES en jersey de algodón con elásticos en la cintura y piernas, a $ 7.90, y.. ... ... $	5.95
CALZONES en jersey de medio hilo, a .... $	14.50
COMBINACIONES de algodón, punto tricot escotadas, sin mangas, con adornos de encajes en las piernas, a . $	19.50
BUFANDAS de seda, en diversos colores, desde... . ... $	18.90

EN CORSEES

CORSES en coutil, buena clase, bajo de busto, largo proporcionado, desde . . . . . . $	11.90
CORSES en buen coutil, bajo de busto, largo de caderas, desde. . . . $	18.50
CORSES-FAJA con elástico en la cintura, pocas varillas, desde . .. $	21.90
SOSTEN-SENOS en broderie, abrochados atrás, forma muy práctiva, desde.. .. .. $	9.90

EN ZAPATERIA SEÑORAS:

CALZADO de fantasía "ELITE", de nubuck blanco, con aplicaciones de charol, gamuza verde, lila, cuero amarillo, cabritilla y gamuza lacre, con taco Luis XV, modelos de rigurosa moda, el par.. a . . . . $
29.50

CALZADO de fantasía "Elite", todo de cabritilla lacre o con aplicaciones de charol, taco Luis XV, el par . . . $
29.50

CALZADO "ELITE", de cabritilla negra, ofrecemos una serie de modelos en saldo de medidas, el par. $
31.50

CALZADO HANAN, cabritilla negra o potro charolado, con taco francés de suela, el par al precio de gran liquidación.
88.00

HANAN
$ 98.00

EN LUTOS:

BLUSAS Y POLLERAS

BLUSAS en batista y percal negro, buen tinte, varios modelos, desde . . . . . $	10.90
BLUSAS de seda, varios modelos de última moda, desde .. .. $	49.00
POLLERAS de rica sarga y ottoman de lana, completamente tableadas y otros modelos, a .... $	59.00

DELANTALES, BATAS Y VESTIDOS

DELANTALES completos en géneros negros, especial para luto, a.... .. .. $	15.90
BATAS en géneros finos, especial para luto, forma vestido, desde . . . . $	19.90
VESTIDOS etamina, pura lana, desde .. $	45.00

TAPADOS, SOMBREROS Y MALETINES

TAPADOS de lana, para media estación, desde... ... ... $	95.00
GRAN SALDO de sombreros y tocas de seda, para señoras y señoritas, desde . . $	45.00
SOMBREROS de seda negra, para niñitas, desde... ... ... $	15.00
GRAN SALDO de tapados de seda, modelos últimamente recibidos, desde . . . . . $	320.00

Aplicaciones, cinturones, Hebillas, pulseras, aros de azabache, a precios muy rebajados.

EN ROPA BLANCA:

CAMISAS en tela lavada, forma Imperio, con adornos de broderie, desde
3.90

CUBRE-CORSES en buen toile con adornos calados, desde
$ 5.90

CALZONES en nansouk con calados y encajes, desde
$ 15.90

EN BLUSAS Y BATAS:

BLUSAS y blusones en crepé fantasía y en géneros bordados, clase fina, a	12.50
BLUSAS en muselina fantasía, modelos muy prácticos, a	8.90
UN SALDO de blusas finas en velos y en hilo, blancas y de colores, bordadas y caladas a mano, artículo importado, desde	25.00

BATAS en percal francés, varios modelos, desde
$ 24.00

BATAS forma kimono, en crespón japonés, a
$ 28.90

BATAS, modelos muy elegantes, artículo importado, saldo, desde
$ 45.00

DELANTALES

DELANTALES cintura en percal y céfiro, a
$ 2.95

DELANTALES en género de algodón, artículo de mucha duración, a
$ 12.90

DELANTALES en tela Holanda de hilo, todos los talles, a
$ 14.90

ARTICULOS VARIOS

GRAN SALDO de vestidos para entrecasa, de seda, modelos muy elegantes, desde
$ 195.00

GRAN SALDO de artículos de punto de tricot, capas, paletoes, echarpes y chombas en color y blancas, artículos prácticos para playa, a precios muy rebajados.

HANAN
$ 98.00

EN LENCERIA, NIÑAS

TRIANGULOS en piqué y bombasí, muy rica clase, para bebés hasta 3 años, a ... ... $	4.90
CAMISITAS para bebés en nansouk bordadas a ... ... $	2.90
CALZONES en toile con adornos de broderie, para niñitas, hasta 8 años, a ... ... $	4.90
CAMISAS en toile y nansouk muy rica clase, para niñas de 8 a 9 años, a $ 6.90 y . ... $	5.90
DELANTALES forma cruzada con adornos varios, para niñas de 4 a 6 años, $ 4.90; de 2 a 3 años $	3.90
COMBINACIONES ENAGUAS en toile, para niñas de 12 a 14 años, a $ 7.90; 5 a 7 años . ... $	5.90
REFAJOS en piqué festoneado, para niñas, hasta 7 años, a ... ... $	5.90

Gath & Chaves, Ltd.

ESTADO DE LA AGRICULTURA

por ROG

Durante la última quincena, la única novedad que se ha producido en el estado del tiempo corresponde a las lluvias producidas en la región **sur.**

En la región norte las condiciones agrícolas de la producción no han variado y nada hay que agregar sobre lo dicho en las quincenas anteriores.

En la región central, en los terrenos de secano y en la zona de la costa, tampoco hay modificación que hacer notar. En cuanto a los terrenos regados diremos que la cosecha de trigo se principió y que el resultado es hasta ahora entre regular y más que regular. Igual cosa ocurre con las cebadas.

Las chacras están en pleno desarrollo y se les dan todos los cuidados del caso esperándose que el resultado será bueno si no falta el agua de riego oportunamente.

Las condiciones de las fruticultura son más o menos buenas, pero la producción de frutas está bastante disminuída.

Los ganados quedan muy pocos y el estado sanitario no ofrece novedad. En cuanto a los forrajes naturales, puede decirse que no existen y en los forrajes de riego se está dando el segundo corte a los alfalfares en buenas condiciones e iniciándose los riegos para el tercer corte.

En la región centro-sur (sur de Maule), los cereales están cosechándose y el resultado se considera regular. Igual cosa pasa con las cebadas.

En cuanto a las chacras están buenas todas las sembradas en terrenos de riego, y el resultado será favorable si no falta el agua. Los árboles frutales y la viña presentan poca carga en general.

En cuanto a los ganados las condiciones son regulares, pues existen la fiebre aftosa y otras enfermedades que son corrientes en esta época del año, pero que no toman carácter epidémico. Por lo que respecta a forrajes de secano, hay muy pocos y de calidad menos que regular. Los forrajes regados están en mejores condiciones, pero los rendimientos son inferiores a los que se esperaban.

En la región sur se han presentado días nublados y de lluvia, lo que ha venido a benificar a los cereales de Valdivia y Llanquihue, que son los que se cosechan más tarde. Más al norte de esas provincias la cosecha ha principiado y en la parte norte se considera menos que regular, mientras que en el extremo sur se considera como buena. Igual cosa ocurre con las cebadas y con las avenas que se están cosechando.

En cuanto a las chacras de secano, se presentan malas en general por falta de lluvias y los árboles frutales también se presentan con poca carga.

La ganadería se encuentra en buenas condiciones. Hay fiebre aftosa en pequeña cantidad y los pastos naturales son malos en la parte norte de la región y están en buenas condiciones en el sur. Se cosecha pasto en regulares condiciones para guardarlo.

En resumen, las condiciones de la agricultura durante la última quincena, son: en la región norte, malas; en la región central terrenos de secano malas, en los terrenos de riego más o menos regulares. En la región sur, regulares.

R.

LOS CARBONES DE LOS CEREALES

por AGOR

En publicaciones anteriores hicimos referencia a este punto que tiene alarmado y preocupa a numerosos agricultores del Sur, en vista de la gran disminución que algunos experimentaran en sus cosechas, lo que es muy importante en años de cosecha reducida, como el actual.

Esperábamos reunir mayores datos para volver sobre tan importante materia, y avanzábamos la idea de que la enfermedad en referencia podía ser el carbón [illegible] (ustilago carbo), que se hubiera estado propagando durante varios años, hasta encontrar una situación conveniente para hacer su aparición, en proporción considerable, comprometiendo buena parte de nuestra escasa cosecha.

Al pensar de esta manera nos fundábamos en la idea de que siendo tan conocida en el país, la necesidad de desinfectar las semillas que se siembran, creíamos que serían muy raros los pequeños agricultores que no hubieren adoptado a esta práctica, cosa tan esencial como preparar el terreno para sembrar; pero he aquí que nos hemos equivocado y esta equivocación nos hacía buscar una explicación diversa de la realidad. Sabemos que la desinfección corriente no destruye el germen del carbón mientras que, aplicada en buenas condiciones, destruye con absoluta seguridad el germen del "polvillo negro" (Tilletia carie) que es el que da mal olor a los granos.

Realmente no nos explicamos la causa por la cual buen número de nuestros agricultores no ha desinfectado su semilla este año, pues de las averiguaciones que hemos practicado y de las espigas enfermas recibidas, se desprende que se trata del vulgar polvillo negro, tan fácil de prevenir en sus perniciosos efectos.

No queremos suponer que se haya tratado de una economía mal entendida, sino que de un exceso de confianza, común entre algunos agricultores poco crédulos, que no viendo perjuicio alguno como consecuencia de la falta de desinfección de la semilla, efectuada por un mediero, han creído que bien podían experimentar en grande esto mismo, pues nuestro agricultor poco se aviene a los ensayos en pequeño y le agrada jugar el albur sobre el total de su trabajo.

Al tomar tal determinación, no tuvieron presente que si en las semillas bien sanas esto no tiene influencia perjudicial, en cambio, la tiene muy grande cuando hay en la semilla algunos granos de polvillo, que al romperse y esparcir las semillas o esporas que contienen, infestan muchos miles de granos que en la cosecha nos demostrarán el resultado económico de esta despreocupación.

Por esta causa es que aconsejamos que toda semila de trigo debe ser desinfectada o lavada, pues se hace difícil saber si entre tanto grano, como el que representa la semilla para una siembra de importancia, hay algunos de polvillo que exparcirán el contagio entre los granos sanos. Mientras que si se procede a la desinfección, los granos enfermos, que son más livianos, nadarán y será fácil separarlos sin grave perjuicio ulterior para la semilla.

El polvillo negro, (tilletia caree) ataca a una buena extensión de siembras en el sur y en la generalidad de los casos estudiados, se ha podido establecer que la semilla no fué desinfectada antes de sembrar. En otros casos se desinfectó con algún producto nuevo, que exige una técnica especial aplicable para personas de mayor preparación o criterio que nuestro trabajador vulgar lo que ha tenido por consecuencia que la semilla no ha quedado desinfectada, sea por mala aplicación del procedimiento o porque el producto estuviera en mal estado, cosas ambas difíciles de aclarar en el momento actual.

Para los que han empleado productos nuevos de desinfección y han tenido un fracaso, es un buen aviso de que no deben cambiar los métodos de uso tradicional, mientras no cuenten con un personal preparado, capaz de darse cuenta de la importancia de la desinfección de la semilla y de la necesidad de que se cumplan ciertos requisitos para obtener resultado, pues con nuestro vulgar trabajador, que estima que basta sumergir el grano en el producto o remedio que se le dá, sin darle importancia alguna a la concentración de la solución, al tiempo de la inmersión y al cuidado posterior del grano después de desinfectado, no puede ponerse en su mano la aplicación de prácticas que exigen una mayor preparación y habilidad manual del operador.

La situación producida en la actual cosecha deberá convencer en forma definitiva, aún a los más incrédulos, que no es pocible dejar sin desinfección la semilla de trigo que vamos a sembrar, pues en el mejor de los casos dejamos un factor de incertidumbre que compromete el resultado final de nuestro trabajo, en una proporción que no guarda relación alguna con los perjuicios que se producen, pues la desinfección de un quintal métrico de semilla cuesta cincuenta centavos y suponiendo la pérdida media en la cosecha de 30%, que es la actual y que se siembren 150 k. de semilla por hectárea, con un rendimiento de 13 quintales métricos, tenemos una pérdida en dinero correspondiente al precio comercial de más de cinco quintales métricos de trigo, es decir, por ahorrar $ 0.75 perdemos $ 200. Esta situación nadie puede aceptarla y sería el mejor argumento que hagamos en favor de la necesidad indispensable de desinfectar la semilla.

La venta del trigo apolvillado es difícil, pues los molinos le hacen un fuerte descuento debido a mal olor y sabor que comunica a la harina. Por otra parte, no hay inconveniente para destinarlo a semilla, siempre que se cumplan con escrupulosidad los consejos referentes a sacar partido de esta semilla deficiente.

Desde luego será muy conveniente pasar la semilla por una seleccionadora de alvéolo (Marot o Pernollet) que separa todos los granos de polvillo y selecciona la mejor semilla. Esa semilla se desinfectará o lavará con prolijidad para exigir que se cumplan, con la mayor escrupulosidad, todas las condiciones que exige una buena desinfección; luego después se desinfectarán, en la misma solución, los sacos en que se llevó la semilla al potrero y aún deberá desinfectarse la máquina sembradora, a fin de alejar, en cuanto sea posible, el peligro de la reinfección de la semilla desinfectada, pues el tratamiento sólo da resultado para destruir los gémenes o esporas que están sobre el grano al momento de la desinfección, sin que tenga acción alguna sobre los gémenes que llegan cuando el grano está seco. El único procedimiento eficaz, en tal caso, sería el empleo del carbonato de cobre; pero su precio es muy elevado y su influencia no es tan beneficiosa para las siembras del sur del país, pues el objetivo de su aplicación ha sido sacar partido de sus propiedades para defender las semillas que se desparraman en terrenos secos, mientras se cuenta con la humedad suficiente para su desinfección, lo que no siempre ocurre, en especial en la zona sur del país.

Vuelvo a insistir, no es necesario cambiar semilla, sobre todo en este año en que hay escasez de cosecha, basta con hacer una buena selección y una desinfección bien cuidadosa, para tener la seguridad de que la siembra resulta libre de tal enfermedad. Ensayos repetidos durante varios años, con numerosos desinfectantes, empleando semilla especialmente apolvillada y una variedad muy atacada, han dado siempre un éxito completo como resultado del tratamiento bien practicado.

También es de recordar que el trigo linaza es el que se ha demostrado más resistente al polvillo negro, lo que agrega una nueva calidad a las muchas que posee esa variedad, que es la mejor adaptada al clima y terrenos del sur y que debería ser motivo de cuidadosos trabajos de selección y de mejora.

A.

EL FOMENTO A LA PRODUCCION GANADERA CONCLUIRA CON EL CONTRABANDO DEL GANADO

por ROBERTO OPAZO G.

En la serie de artículos que hemos dedicado al "Fomento de la producción ganadera" hemos demostrado que nuestra ganadería no progresa en forma debida, a causa de la falta de protección o ayuda realmente eficaz. La única medida que se ha tomado a su favor ha sido el derecho de importación al ganado extranjero, y en más de treinta años de vigencia, salvo cortas interrupciones, no ha tenido influencia alguna en su desarrollo, pues los años en que ha disminuído la importación, lo ha sido por cuestiones económicas, como lo es la baja de la moneda nuestra y el alza de la carne en el mercado mundial; pero no como una consecuencia favorable del impuesto establecido.

He tratado de estudiar esta materia sobre diversos puntos de vista, tratando de demostrar la influencia de los principales factores que deben considerarse. Creo que en principio he llegado a la demostración deseada y a establecer, en consecuencia, que el fomento de nuestra ganadería necesita de una serie de medidas, cuyas disposiciones se encadenan y la omisión de algunas de ellas tiene como consecuencia el que las otras se anulen en sus efectos, es lo que ha ocurrido hasta el presente.

Si beneficiamos mayor número de hembras que las que nacen anualmente, no veo cómo podremos formar una gran masa de ganado, superior a las necesidades del consumo del país, si no impedimos este beneficio en exceso, hasta que logremos formar la masa ganadera necesaria a las necesidades del país.

Así como éste, hemos indicado varios de los principales problemas que afectan a nuestra ganadería, para llevar el convencimiento a nuestros lectores y formar la opinión nacional de que en estas cuestiones ganaderas vamos por mal camino, y que si no cambiamos de sistema, jamás llegaremos al desiderátum esperado, o sea, a abastecernos y a desarrollar esta gran riqueza, que es la ganadería en todos los países que tienen condiciones adecuadas como el nuestro.

No podemos negar que nuestra ganadería ha mejorado desde el punto de vista de la calidad del ganado, pues las exposiciones anuales de reproductores han tenido que repercutir sobre la masa de ganados, por medio de los reproductores mejorados.

No es el momento de discutir si esa mejora es favorable o no; pero todos sabemos que la mezcla inconsiderada con el Durham, destruyó o concluyó con nuestras lecherías, que hoy tratamos de formar a gran costo; que concluyó con el animal criollo, ibérico, adaptado durante siglos a las condiciones forrajeras del país, con lo cual producimos el abandono de millones de hectáreas de terrenos de secano (rulo), donde no van los mestizos, sea porque no encuentran alimento adecuado a sus exigencias, sea porque no les agradan los terrenos accidentados. Por otra parte, la mejora en el tipo no siempre ha seguido a la mejora de los recursos forrajeros, sino que éstos han quedado lo mismo, y el agricultor no ha obtenido todo el provecho esperado de la mejora que ha querido introducir por medio del cruzamiento.

Desde el momento en que se estableció el impuesto al ganado extranjero, se inició el contrabando de ganados en el país, pues no produciendo la cantidad necesaria para el consumo, el saldo debe llegar de alguna parte, y si en el país vecino tenemos grandes masas de ganado, como límite la cordillera muy extensa, fácil de pasar por muchos puntos y por lo mismo muy difícil de resguardar, es natural que el contrabando se desarrollará ampliamente. Con el alza de los derechos de importación, la gran alza del precio del ganado se ha estimulado el contrabando con la complicidad de los funcionarios encargados de impedirlo y esta situación será imposible de concluírla, mientras el país tenga necesidad de carne, abunde ésta en el país vecino a un precio más económico que la nuestra, mientras más elevado sea el derecho de importación que impide los negocios con animales de precio inferior, que son los más vecinos a nuestro territorio.

Este asunto del contrabando de ganado es solamente nuestro, se ha originado y persistirá mientras no cambie la situación existente. He leído en publicaciones argentinas largas relaciones sobre la manera cómo procedieron el Brasil, Uruguay y Paraguay para solucionar su problema ganadero, y después de depender de la ganadería argentina, han llegado a ser sus fuertes competidores en el mercado mundial y a reunir entre ellos una masa de ganados superior a la del país que les sirvió de base para desenvolverla.

En esos países jamás se han ocupado del contrabando como nosotros, sino que ha sido la República Argentina la que ha tenido que tomar medidas enérgicas para evitar la despoblación de sus campos, llegando a prohibir la exportación de hembras en pie. Luego después las medidas tomadas en cada uno de los países son de carácter sanitario, para impedir la entrada de enfermedades que puedan afectar a sus ganados, estableciendo servicios sanitarios que nada dejan que desear en relación con el país más exigente al respecto, y de esta manera, en pocos años se concluyó el problema de la importación de ganado para el consumo, se creía una gran riqueza nacional y jamás molestó a nadie en esos países el asunto del contrabando de ganados. Miraron el problema con un criterio diverso del nuestro, desarrollaron una riqueza que hoy sólo tienden a mejorarla y desarrollarla por todos los medios que nos da la ciencia.

Aun cuando la situación actual no es tan favorable para nosotros, creo que aun es tiempo de que sigamos el ejemplo de los países indicados, variando los procedimientos que deberán adaptarse a las actuales condiciones del comercio. Busquemos todos los medios de formar nuestra ganadería, concluyamos con el contrabando quitándoles las ocasiones en que éste pueda producirse, pues no habiendo interés comercial en ello, el contrabando no existirá. Ahora venimos a ver más claro que durante muchos años el país vecino trabajó a nuestro favor al oponerse al gravamen de importación a sus ganados; pero no supimos sacar partido de la situación, como lo hicieron los países que se han preocupado de resolver este problema de su agricultura y de su abastecimiento. Todavía es tiempo de que lleguemos a la situación que deberíamos tener.

La producción mundial de carne no es excesiva. Hacen pocos días leíamos que Estados Unidos, que antes de la gran guerra era el principal exportador de carne del mundo, ha quedado muy abajo, pues la República Argentina exportaba más de treinta veces la cantidad de carne que Estados Unidos. Este fenómeno se produce a pesar de la competencia del Brasil y Uruguay.

A pesar de estos grandes mercados productores, vemos que el precio de la carne sube cada día más, pues los productores no alcanzan a abastecer las demandas, debido a la rápida modificación mundial que se ha operado en la costumbre alimenticia y a que cada día aumenta el número de consumidores de carne.

En resumen, creo que la solución lógica de nuestro problema ganadero está planteada, que debemos buscar los medios más adecuado para llegar en el menor tiempo que sea posible a su solución, que están indicados algunos de los principales caminos que nos ayudarán a resolverlo y que su solución influirá no sólo en la riqueza particular, sino también en la mejora del cambio, evitando el pago al extranjero de este producto, y, por el contrario, podremos ser exportadores de carne. Concluiremos con el contrabando que ha sido imposible de combatir hasta ahora y que lo será igualmente en el futuro, mientras no modifiquemos a nuestro favor las condiciones de desigualdad en que nos encontramos respecto al país vecino.

No nos olvidemos que en el otoño tendremos planteada una grave crisis de carne que debemos prever con anticipación, pues puede cerrarse la cordillera en el invierno.

R. O. G.

CONSULTORIO AGRICOLA DE "LA NACION"

E. B. — San Antonio. — Tengo una plantación de eucaliptus que se desarrollaban en buenas condiciones, sin riego; pero este año, a causa de la sequía estás sufriendo mucho; un buen número presentan manifestacion de que se secarán, algunos ya están secos ¿tendré esperanza de que libren los que están secándose? me dicen que vuelven de las raíces.

R. — Los árboles, en general, y en especial los eucaliptus globulus, son muy resistentes a la sequedad debido a que arraigan a mucha profundidad, y sabemos que en la zona de la costa la humedad no falta a 0.60 mts. de profundidad, aun en años muy secos. La humedad que se conserva en tales casos es la suficiente para mantener la vida del árbol, pero no para permitirle desarrollarse, de ahí que no broten en tales condiciones.

A los Eucaliptus les ocurre que cuando las condiciones de sequedad son extremas y se trata de árboles de más de tres años de edad, que ya han alcanzado a formar madera, se secan las hojas y el árbol parece seco a mediados o fines de Verano; pero conserva su vitalidad por mucho
po, volviendo a brotar
to como disponen de hu
ficiente. Este fenómeno
visto muchas veces en el
Creo que la mayor
sus árboles salvarán si
zona de la costa, pues
tiempo principiará a
tar la influencia de la
del mar y esto contrib
demente a mantener la
de las plantas. Lo que
siempre es el crecimient
rresponde al año seco.
Si ha tenido la prec
arar el suelo de su
manteniendo siempre un
terreno suelto en la
ha contribuído con es
a mantener la humedad
rreno y ha mejorado l
ciones de resistencia de
boles. Si este trabajo no
cho, sería bueno inte
davía, pues siempre le
En todo caso, si sus ár
han sido criados con el
riegos en el Verano,
mayores probabilidades de
su plantación. Sólo mor
más raquíticos, o aquellos
tocó suelo de inferior
de pocas condiciones para
var la humedad.

R. M. — Mulchén. —
interés por el pasto que
man cebadilla australiana
pienso que puede
en vez del pasto ovillo
más rústico, le agradecer
me algunos datos sobre
planta.

R. — La cebadilla aus
(Bromus unioloides) es pla
dicada como perenne;
República Argentina, se
que es anual; produce un
abundante y de buena cla
tecido por el ganado, pero
ra a entradas de Verano
veniente que debe tenerse
te.

Como planta para
creo que será muy supe
coirón, sobre todo si de
que se practiquen se lle
establecer que el rizoma
subterránea de la planta
re en Verano y retoña fác
en la Primavera siguiente.

Esta planta no se cultiva
ha ensayado en el país, es
tener semilla pidiéndola a
sas especialistas para ven
semillas de Buenos Aires.

Se la vende como semi
Phalaris bulbosa, pues las
tas son muy parecid
milla casi imposible de
guirla, sólo se establece la
rencia en el momento en
las plantas espigan.

La cantidad de semilla
siembra es de dos a tres kilos
hectárea, que se desparrama
voleo, en Primavera, y se
pasando una rastr
que sea liviana, pues
trata de semilla pequeña,
be quedar muy enterrada.

ENSILADORAS "CASE"

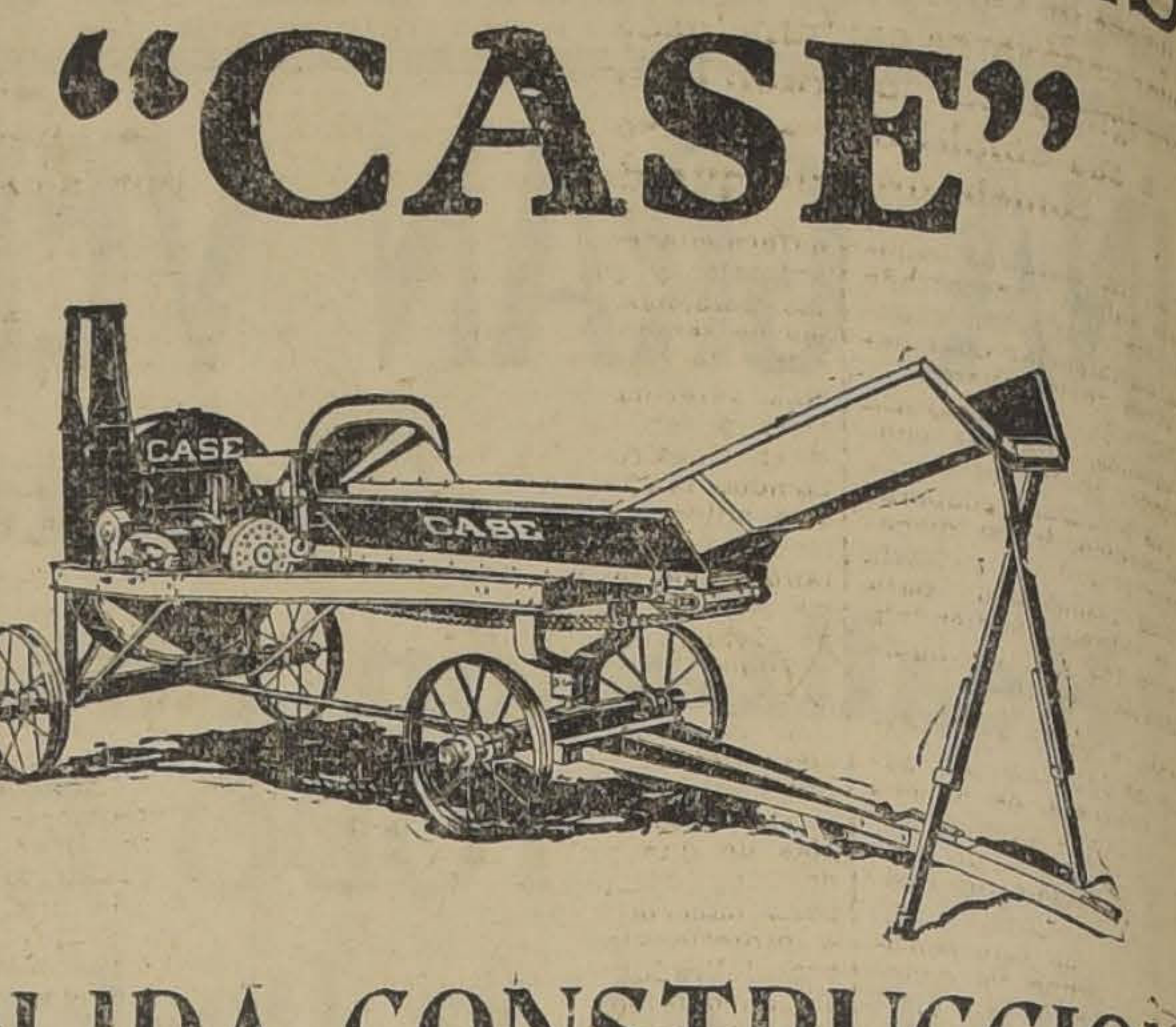

SOLIDA CONSTRUCCION

COMPARE USTED

La sólida armazón de vigas de acero "U" de las Ensiladoras "CASE".

Su potente ventilador con las aspas y cuchillas rígidamente ajustadas.

La fuerte construcción de sus pocos ejes y engranajes.

Su estera de acero, canoa metálica, etc., etc.

Y verá al instante que por su sólida construcción es la que más se adapta al severo trabajo del ensilaje.

PIDANOS MAS DETALLES

GRACE y Cía. (Chile) S. A.

GONDOLAS BROCKWAY
vendo con facilidades de pago.
BRASIL 773

RODRIGONES
PARA VIÑAS
BARRACA Y FABRICA
LA REPUBLICA
Domeyko 2354 — Tel. 132 Parque

VENDIMIA 1925

Señores Vinicultores

HAGAN SUS PEDIDOS CON TIEMPO. — OFRECEMOS PARA ENTREGA INMEDIATA:

VENDIMIADORAS de varios tamaños.
PRENSAS para orujo, importadas, de varios tamaños.
BOMBAS para orujo, descubar y trasvasijar.
MANGUERAS de goma, el surtido completo.
ACIDO tartárico, cítrico, Metabisulfito de potasio.
FOSFATO de Amonio, Acido sulfuroso, anhidro y acuoso.
BRONCES y todos los útiles necesarios en la bodega.

CONSULTE PRECIOS Y SOLICITE CATALOGOS

A. BECKER & Cía.

BANDERA 615. — SANTIAGO.

SEMILLA ALFALFA PROVENCE

Marca "ORO"

Cosechada en la Hacienda

"LO VARGAS" Estación Batuco

El cultivo de esta afamada semilla, tiene sobre todas sus demás similares, las siguientes ventajas, COMPROBADAS CON LA EXPERIENCIA DE 10 AÑOS:

1.° Su ciclo de crecimiento menor que en cualesquiera otra variedad, permite aprovechar un corte más en el año;

2.° Se desarrolla sin inconveniente en Invierno, resistiendo las heladas aún las plantas recién germinadas;

3.° Cultivada en suelo de riego, macolla en forma extraordinaria;

4.° En suelo de rulo, resiste las mayores sequías y sus raíces profundizan hata 13 metros.

LA ALFALFA DE PROVENCE MARCA "ORO", que se ofrecerá este año al mercado, y que empezará a cosecharse el 15 de Febrero de 1925, será de calidad insuperable, pues las condiciones en que actualmente se cultiva, la colocan sobre cualesquiera variedad extranjera en cuanto a poder germinativo, vigor y resistencia.

JUAN DE DIOS MARTICORENA

ESTACION BATUCO. — HACIENDA "LO VARGAS".

CONSULTORIO
PARA PERROS Y GATOS
COMPLETO INSTRUMENTAL
Laboratorios.— Ambulancia móvil
DR. L. SCHMIDT HERMAN

MEDICINA VETERINARIA

LA PUSTULA MALIGNA HUMANA Y LOS CADAVERES DE ANIMALES CARBUNCLOSOS

por el Veterinario Dr. L. SCHMIDT HERMAN

En los meses de calor enferman y mueren personas de la "Picada" por manipular cadáveres carbunclosos. — Son numerosas las víctimas que por ignorancia contraen la enfermedad. — El patrón que obliga a sus empleados a "descuerar" animales carbunclosos, comete un acto que debiera ser penado por las leyes.

Es habitual en nuestros campos que todo animal encontrado muerto, sea descuerado tan pronto se pueda, sin importar cual haya sido la causa de la muerte.

Por desgracia la mayoría de los hacendados, una vez ocurrida la muerte, no les preocupa otra cosa, que procurar recuperar en parte lo perdido, y así disponen descuerar el animal y hasta muchas veces despostarlo para aprovechar la carne, vendiéndola fresca y a poco costo a sus inquilinos o haciéndola charqui.

Naturalmente, y antes de seguir adelante, hay excepciones tan señaladas como honrosas, de hacendados que proceden a quemar intactos todos los cadáveres de animales, que han fallecido sin causa conocida, pero he querido hacer una publicación en este sentido, precisamente porque mi práctica profesional, ejercida en diferentes partes del país, me permite asegurar que con toda frecuencia en las haciendas se descueran los animales sin dar la debida importancia a la causa de la muerte.

Facilita esta acción, por una parte, la indigencia de nuestra gente de campo que va tras la expectativa de obtener como propina un buen pedazo de carne, alimento codiciado por las pocas veces que logra consumirlo y por la otra, la ignorancia más absoluta que no le permite creer en las infecciones, sino en los "pasmos" que vienen cuando "así es la voluntad de Dios".

No cabe la menor duda que es vergonzoso dejar constancia pública de estos hechos, pero mucho más grave y doloroso sería no señalarlos, ya que muchas veces pueden ser cometidos más bien por ignorancia que mala fe.

No deberá extrañar a mis lectores el tema, y que señale brevemente los síntomas de la enfermedad y sus primeras atenciones en el hombre, ya que ello está íntimamente relacionado con los conocimientos que debe tener todo médico veterinario, desde el momento que no sólo en este caso sino en muchísimos otros, la veterinaria está estrechamente ligada a la salud pública por las tantas enfermedades que padecen los animales y que son trasmisibles a las personas. Ya en otros trabajos he tenido ocasión de hacer resaltar la importancia de la medicina veterinaria en lo que se refiere a tan interesante materia y si en nuestro país ha sido esta ciencia tan abandonada habría que culpar a los Gobiernos anteriores, ya que recién se viene dictando una ley de Policía Sanitaria Animal, que hace mucho tiempo debiéramos haber tenido.

Todos los profesionales, no podemos menos que hacer votos muy sinceros porque esta ley, recién dictada, sea pronto una realidad, que ya puesta en práctica, se irán corrigiendo las deficiencias de que pueda adolecer. Desde luego, inspirará confianza si para hacerla cumplir, se encarga a profesionales con los estudios especializados, que en este caso no pueden ser otro que los médicos veterinarios y son ellos pues, los que con verdadero criterio técnico podrán aplicarla y hasta proponer innovaciones bien orientadas.

Involuntariamente me había alejado del tema que encabeza este artículo y para volver sobre él, quiero hacer recordar que el carbunclo bacteridiano, "picada" sangre, "cangrina", es una enfermedad causada por un microbio específico, el bacilo autraxis. Este microbio penetra al organismo de los animales por la vía intestinal, respiratoria y por heridas de la piel. Una vez en el torrente sanguíneo se multiplica rápidamente dando margen a la enfermedad. Es tal la multiplicación de los microbios, que en el caso de cadáveres carbunclosos, éstos están totalmente invadidos.

Si se procede a descuerar lo animales, las personas que intervienen pueden contraer la enfermedad por infección de pequeñas heridas que puedan tener en las manos (rasguños, "padrastros"), irritados, etc).

Las moscas que siempre acuden en gran cantidad recogen los microbios en las patas y órgano chupadores. Si éstos insectos infectados, pican a las personas, en las partes descubiertas (cara, cuello, manos) inoculan la enfermedad.

Ahora, si los microbios son ingeridos, (carnes carbunclosas) se desarrollan rápidamente en el intestino, dando lugar al carbunclo interno, que es sumamente grave; mortal la mayor parte de las veces.

La cuestión de las carnes carbunclosas es muy seria, sobretodo si con ellas se hace "charqui" en cuyo caso, un gran número de personas pueden ser víctimas de la enfermedad.

Es sabido que el microbio del carbunclo tiene la propiedad de formar esporas, especie de "huevo microbiano" que tiene una resistencia extraordinaria, para el calor (más de 100 grados) y los desinfectantes conocidos (sublimado, creolina, ácido fénico) todos los cuales lo destruyen sólo después de una acción prolongada.

Se comprenderá entonces fácilmente lo insuficiente que serán los métodos de elaboración del "charqui" para destruír tan resistentes gérmenes y lo peligrosa que puede ser su ingestión, si no es sometido a la cocción.

Síntomas de carbunclo externo — Desde el momento que la persona se infecta hasta que se desarrollan los primeros síntomas trascurre un período de incubación desde algunas horas, hasta dos tres días. Al principio son alteraciones son enteramente locales picazón, en un sitio dado, en el cual aparece después un grano flictenoide, rojizo en sus contornos y obscuro al centro, He dicho "flictenoide" porque contiene un líquido oscuro.

Luego se forman alrededor de este grano, otras nuevas vejigas. En el segundo período, el primer grano se endurece en su base, toma al centro un carácter más obscuro y se transforma en costra. Al contorno ésta el tejido se pone rojizo, se hincha considerablemente (edema).

En el tercer período, la hinchazón toma grandes porporciones alcanza hasta los ganglios más próximos. Las ampollas son numerosísimas. El dolor es intenso y el enfermo sufre enormemente.

Tratándose de una infección grave, luego se apoderan del campo también otros microbios convivientes (estreptococos, estafilicocos) que agravan el cuadro clínico. Los enfermos sienten además, un malestar general, fuertes dolores de cabeza, vómitos y hasta diarreas; hay fiebre y pulso irregular si el enfermo se agrava se postra y hasta llega al estado de cama, la piel se pone con tinte morado, contracciones musculares asfixia, etc.

Carbunclo interno o intestinal: En este caso la enfermedad aparece súbitamente: fiebre elevada, postración; fuertes dolores a la región de los riñones y al abdomen, dolores intensos de cabeza, vértigo.

Luego vienen trastornos intestinales gravísimos, vómitos, cólicos, desarrollo de gases, diarrea sanguinolenta abundante, que extenúa pronto al enfermo.

El pulso es irregular y débil y la temperatura baja a veces hasta menos de la normal.

En fin, el cuadro es de suma gravedad y algunos autores le dan mucha analogía con el de "cólera morbus".

En el carbunclo intestinal, la muerte es más frecuente que en el externo.

Tratamientos: Inmediatamente que se tenga sospecha de esta enfermedad, la presencia del médico se impone y al cual debe recurrirse sin pérdida de tiempo.

Para el caso que el enfermo se encuentre distante, y mientras llega el médico, se le aplicará sobre la parte enferma, compresas húmedas de ácido fénico al 2 por ciento o mejor de agua yodada.

El yodo se considera como específico, (solución Lugol en inyecciones); pero últimamente ha entrado mucho por su eficacia, el suero anticarbuncloso, que se emplea a la dosis de 5 gramos en inyecciones subcutáneas. Tengo precisamente a la vista en mi carpeta de estudios, un interesante trabajo del veterinario y profesor José Lignieres, quien habla de la eficacia del suero anticarbuncloso específico, con motivo de ciertas conferencias dadas por el conocido doctor Krauss, a quien refuta.

Lignieres.— Según este último, el suero es de gran eficacia y para el carbunclo externo, bastarían, según experiencias de gran valor científico, dos o tres inyecciones a la dosis indicada.

Profilaxis.— Es necesario que el hacendado comprenda que la lucha contra las enfermedades debe hacerse científicamente. El que se aparte de este camino, será cruelmente azotado por la pestes, que cada vez van siendo más frecuentes; recuerden que en esta materia no hay ni buena ni mala suerte, sino previsión.

Si un animal muere, es necesario establecer la causa verdadera y no conformarse con la opinión de los capataces para los cuales todos mueren de "fiebre" o de la "sangre". Por principio, los cadáveres serán quemados o enterrados a gran profundidad en el mismo sitio en que se encuentren. Para establecer la causa, se enviará a laboratorios oficiales, servicio de veterinaria nacional, biológico o particulares, muestras de sangre, o mejor un hueso (canilla), servicios que son enteramente gratuitos.

Sólo se harán descuerar y despostar animales que han muerto por causas conocidas y sin lugar a dudas (empastados, accidentados, etc.), pero nunca aquellos que han fallecido repentinamente, porque en el caso de carbunclo, al abrir los cadáveres, no sólo hay el riesgo de propagar la enfermedad a los demás animales si no de poner en inminente peligro la salud y vida de las personas que intervienen. A mi modo de entender, el patrón que ordena a su gente manipular cadáveres sospechosos o autoriza su consumo, comete un delito que debiera ser castigado por las leyes.

Como complemento a esta profilaxis, todo hacendado debe hacer, por lo menos, una vez al año, la vacunación anticarbunclosa de sus ganados. En esta forma se evitarán las pérdidas de animales y las ocasiones de que personas contraigan una enfermedad tan cruel como grave.

DR. SCH. H.

CONSULTORIO VETERINARIO

Hierro Viejo, Enero 5 de 1925.— Señor Dr. L. Schmidt Herman. —Santiago.—Muy señor mío:

Mucho le agradecería si me indicara un remedio por medio de su Consultorio Veterinario de "La Nación" para la siguiente consulta.

Hacen más o menos 5 meses que tengo un caballo con dos hinchazones en los lomos en la parte trasera de la montura. Le reventó y siempre le quedaron dos durezas pequeñas; cada vez que lo ensillo se le agranda un poquito. Le he hecho muchos remedios para deshacerle dichas durezas y no he podido mejorarlo.

Agradeciéndole de antemano este favor, queda de usted su Atto. S. S.—P. H. C.

R.—Generalmente se desarrolla una callosidad muy difícil de curar. El descanso prolongado por muchos meses es lo mejor.

Dr. Luis Schmidt H.—Presente.— Señor doctor. Le quedaría muy agradecido si se sirviera indicarme un remedio para aplicarle a un caballo en una mano que le quedó bastante gruesa, a causa de habérsele aplicado un cáustico fuerte.

El caballo está bien de la mano, pero ha quedado con su mano fea a la vista.

Le agradecería me indicara algo para bajarle esa inflamación.

Agradeciéndole este servicio queda de usted Atto. y S. S.— Eduardo Valenzuela M.

R.—Si no hay cojera, haga masajes diarios con embrocación Scherman.

Señor Dr. L. Schmidt Herman.— Aprovecho su gentileza para rogarle me diga qué puedo hacer con una perrita fina blanca que hoy día el pelito se lo está poniendo color café.

Le agradeceré en el alma un buen consejo.—Pretenciosa.

R.—No hay nada que hacer.

Consultorio Veterinario de "La Nación". — Presente. — Distinguido señor, Tengo un perro grande de raza, que enfermó primero de vómitos; reuma nasal y después le atacó un mal a las piernas que le impide sostenerse con firmeza y al andar le flaquean aquéllas y se va al suelo. Agradeceré me indique un tratamiento para el último mal, pues de los primeros ya está sano.

Lo saluda su Atto. y S. S.— J. R. A. V.

R.—Por los datos que suministra parece se trata de una parecia de la médula espinal y si está fuera consecuencia del "mal" es incurable. Es indispensable hacer un examen.

Viña del Mar, 7 de Enero de 1925. —Consultorio Veterinario de "La Nación".—Santiago.

Abusando de su buena voluntad me permito rogarle tenga a bien contestarme las siguientes preguntas.

Tengo un criadero de aves y no conozco los medios de combatir los males que les afectan. En consecuencia, le ruego me dé algún tratamiento para el moquillo, pepa, aneurisma, etc.

También le agradecería me dijera una manera eficaz para extirpar los parásitos de estas aves.

Agradeciéndole de antemano, se despide de usted S. S.—Un Gallinazo.

R.—A pesar de nuestra buena voluntad, no podemos contestar una pregunta, cuya respuesta encierra casi un Tratado de Patología. Si usted tiene criadero debe ilustrarse sobre la cría, alimentación, higiene, etc., adquiriendo libros de avicultura. En general, señor, las enfermedades infecto - contagiosas, se combaten con la limpieza.

Para prevenir el cólera, vacune con bacterina terni.

Contra moquillo, aislamiento de los enfermos, lavados locales con permanganato potasio 1 por 1,000.

Contra la "pepa", tocaciones de glicerina yodada a la garganta. Sacar la membrana cartelaginosa que hay debajo de la lengua es un acto cruel inútil. Ese cartílago lo tienen todas las aves y lo necesitan para recoger los granos alimenticios.

Contra piojos, desinfecciones con Napto-Carbol, fumigaciones de azufre.

Santiago, 8 de Enero de 1925.— Señor Dr. L. Schmidt Herman. —Presente.

Muy señor mío.

Espero de su infinita benevolencia me indique la manera cómo puedo curar un gatito nuevo que hace un mes se encuentra atacado de una tos muy fuerte y seguida; últimamente no tose tan a menudo, pero tiene ronquera, y no come: está muy triste. No es gato fino.—Dueña de casa.

R.—Suministre cada 3 horas una cucharadita de la siguiente poción.

Infuso tila	150 gr.
Licor amonio anís . .	2 gr.

Dr. L. SCHMIDT HERMAN.
Médico-Veterinario.
San Antonio 457.—Teléf. 3649.

LOCAL

EXTENSO, PARA INSTALAR GRAN FABRICA DE MUBLES, NECESITO URGENTE

CASILLA N.° 1171

Sociedad Cooperativa Militar

De acuerdo con el artículo 39 de los Estatutos, cítase a Junta General de Accionistas para el 31 de Enero del año en curso, a las 6 P. M., en el local de la Sociedad, con el fin de aprobar el Balance y Memoria correspondientes al segundo semestre del año próximo pasado, y elegir tres miembros para completar la Junta Escrutadora que debe verificar el escrutinio en la elección de los nuevos directores.

Santiago, Enero 11 de 1925.

EL DIRECTORIO.

SERVICIO METEOROLOGICO DE "LA NACION"

EL TIEMPO EN LA SEMANA PASADA Y EN LA PRESENTE

Las ondas de calor. — 35.° a la sombra en Santiago. — 40.° a la sombra en Buenos Aires. — Las lluvias en el Sur. — Borrascas en Bolivia. — Las tempestades del 7 y 8 en la Argentina. — Los ventarrones del Oeste. — En el curso de la presente semana continuarán las alteraciones atmosféricas en el Sur. — Pronósticos especiales para las provincias de Cautín, Valdivia, Llanquihue y Chiloé.—La segunda quincena de Enero será más lluviosa.

En esta época del año en que los agricultores se aprestan para hacer sus cosechas, nuestros pronósticos para la Zona Sur del País han sido en diversos casos de grande utilidad.

En las provincias de Arauco, Cautín, Valdivia, Llanquihue y Chiloé se han producido frecuentes lluvias, que han caracterizado un estado atmosférico variable y que se ha mantenido durante gran parte de la semana.

En la Zona Central, las Ondas de Calor, se dejaron sentir con caracteres verdaderamente extraordinarios, especialmente el día 4, en que uniéndose sus efectos a gran incendio de bosques de Paine, la temperatura se elevó a más de 35 grados a la sombra en Santiago.

Pero esto parece bien poca cosa si se le compara con los calores que se han dejado sentir en la República Argentina. En efecto, el día 6, fecha en que una gran depresión atmosférica invadía la costa del Atlántico, la temperatura se elevó en Buenos Aires a 40 grados a la sombra.

Durante los días 7 y 8 hubo tempestades en el interior, y en la provincia de Córdoba llovió con intensidad.

En Bolivia se han desarrollado frecuentes borrascas, fenómenos que han sido la nota característica del estado atmosférico en aquella región. Generalmente han sido de corta duración, viniendo acompañadas de relámpagos, truenos, fuertes rachas de viento, lluvia y chubascos de granizo.

LA PRESION ATMOSFERICA

El régimen isobárico Continental ha estado sujeto a frecuentes modificaciones en el curso de la semana pasada.

Sin embargo, ha habido ciertos centros que se han caracterizado por su prolongada estabilidad. El ejemplo nos lo puede ofrecer, el centro de alta presión de Isla Mocha, que se ha mantenido con alternativas de alza y baja durante toda la semana, y a servido de dique divisorio a dos regímenes atmosféricos completamente opuestos.

La región central de la República Argentina se vió visitada por una gran depresión atmosférica en los días 6 7 y 8. El día 9 se produjo una sensible alza de la presión, y como consecuencia, la depresión se llenó parcialmente, desapareciendo en los días siguientes.

La región Austral del Continente se ha visto afectada, durante casi toda la semana, por el paso de grandes depresiones ciclónicas, cuyas trayectorias en la mayoría de los casos, se dirigen hacia el Este o Sur-Este, pasando cerca de las Islas Shetland y Orcadas del Sur en el Océano Glacial Antártico.

En Punta Arenas, el barómetro ha bajado con frecuencia a cerca de 730 milímetros. En Puerto Madrym hubo un mínimun barométrico de 748 milímetros el día 7, y en Río Negro de 749.

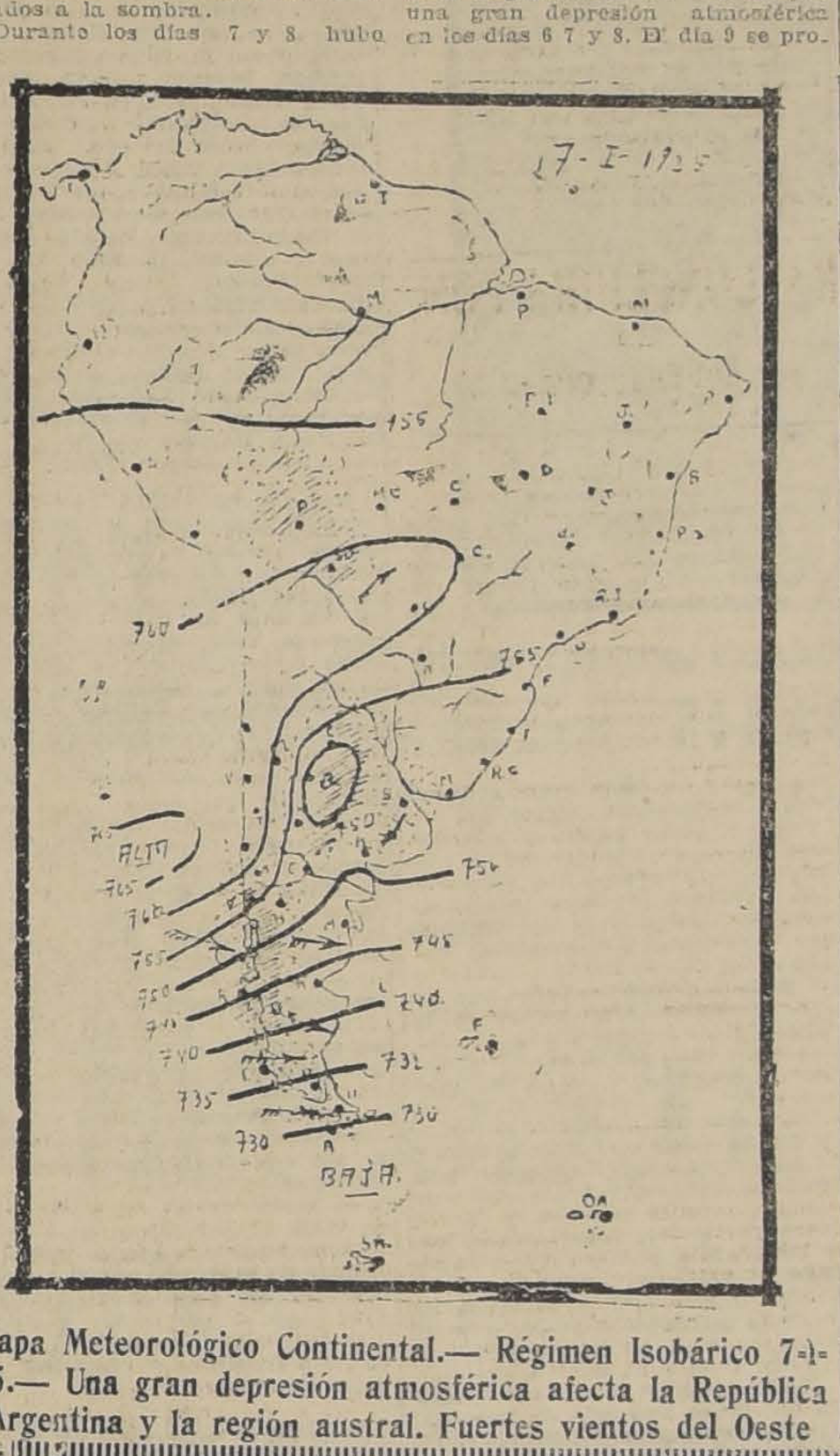

Mapa Meteorológico Continental.— Régimen Isobárico 7-1-25.— Una gran depresión atmosférica afecta la República Argentina y la región austral. Fuertes vientos del Oeste

EL VIENTO Y LOS TEMPORALES

El régimen anemoso ha sido más o menos normal en gran parte de nuestro país. En la Zona Central han predominado los vientos del Sur y Suroeste, habiendo soplado con notable intensidad en las provincias de Maule, Ñuble, Linares y Talca.

El 4 hubo fuertes ventarrones del Sur en el interior del Océano. En las Islas de Juan Fernández la velocidad del viento excedió de 800 metros por minuto.

El día 7, se desencadenaron grandes temporales de viento del Oeste en toda la región extremo Sur. En Las Lajas (Argentina) la velocidad del viento, excedió de mil metros por minuto. En Isla Huafo fué de 800 del Suroeste, y de 600 en Bahía Blanca, Río Negro y Puerto Madrym.

LA ACTIVIDAD SOLAR Y LA TEMPERATURA

En el curso del presente año, la actividad solar se encontrará en constante aumento, según el período undecenal.

En el curso de la semana pasada, la irradiación solar ha sido bastante intensa, habiéndose observado frecuentes modificaciones en la superficie de la fotósfera.

Las Ondas de Calor han sido de una intensidad verdaderamente extraordinaria.

El día 4, coincidiendo con un notable descenso de la presión atmosférica y con los grandes incendio de bosques producidos en Paine, cuyas columnas de humo espeso obcurecían la atmósfera, la temperatura se elevó a 35 grados a la sombra en Santiago, en medio de un ambiente sofocante.

En Buín, y diversas otras ciudades cercanas a la región incendiada, las máximas se elevaron a cerca de 40 grados a la sombra.

El día 5, la Onda de Calor se desplaza un poco hacia el Sur, y principia a afectar las provincias de Curicó, Talca y Linares. Aquella tarde, la temperatura se elevó a 36 grados a la sombra en Talca.

El día 6, toda la República Argentina se ve afectada por un pronunciado descenso de la presión atmosférica, provocado por una depresión. Una intensa Onda de calor afecta toda la Pampa Central, elevando la temperatura en forma extraordinaria. En Buenos Aires se registró una temperatura máxima de 40 grados a la sombra.

Tales han sido los más intensos calores producidos en el curso de la semana.

LA NEBULOSIDAD

La nebulosidad ha tenido una repartición bastante regular. En la Zona Central de nuestro país ha sido escasa, habiéndose presentado solamente neblinas matinales, sobre todo en la región de la costa.

En la Zona Sur, la nebulosidad ha aumentado generalmente a partir de las provincias de Arauco y Malleco, presentándose comunmente la atmósfera nublada en Cautín, Valdivia, Llanquihue y Chiloé.

En la República Argentina, la nebulosidad ha sido muy variable, y con frecuencia ha coincidido con la producción de los fenómenos borrascosos, durante los días 7, 8 y 9 de la semana pasada. En Bolivia, los nublados han sido muy frecuentes, sobre todo a mediados de la semana, habiendo predominado las nubes tormentosas del tipo Cumulus-Nimbus.

LOS HIDROMETEOROS

En la región Sur de nuestro país ha habido frecuentes lluvias en el curso de la semana pasada.

El día 4, llovió con intermitencias desde Chiloé al Sur.

El día 5, llovió con cierta intensidad en Valdivia, Llanquihue, Chiloé, Isla Huafo y Magallanes.

El día 6, llovió en forma parcial desde Valdivia hasta Isla Huafo.

El día 7, llovió con intermitencias en Valdivia, Llanquihue y Chiloé.

El día 8, llovió con regular intensidad en la región Sur de Arauco, en Valdivia, Llaquihue, Chiloé, Isla Huafo, Cabo Raper y Magallanes.

El día 9, continúa lloviendo entre Valdivia e Isla Huafo.

El día 10, reina mal tiempo con fuertes lluvias de Chiloé al Sur.

La mayoría de las lluvias producidas en la región de Valdivia y Llanquihue, sin embargo, han sido de escasa intensidad y de corta duración, habiéndose mantenido con intermitencias durante casi toda la semana.

En Bolivia se han producido violentos aguaceros en los días 5, 8 y 9. El día 8, cayeron 18 milímetros en La Paz.

En Argentina, llovió con fuerza el día 8 en la región Norte y en la provincia de Córdoba, punto donde cayeron 18 milímetros. El día siguiente, 9, persistieron las lluvias parciales en la región central de la Pampa.

LOS ANUNCIOS METEOROLOGICOS

Nuestros pronósticos se han visto ampliamente confirmados en el curso de la semana pasada en las provincias del Sur del país.

Conforme informamos el Lunes pasado, en el curso del presente mes, hemos establecido un servicio especial de pronósticos para la región Sur, con motivo de encontrarnos en la época de las cosechas, momento en que nuestros anuncios pueden ser de una inestimable utilidad.

EL TIEMPO EN EL CURSO DE LA PRESENTE SEMANA

En el curso de la presente semana, dados los antecedentes meteorológicos actuales, el estado atmosférico seguirá una tendencia más o menos análoga a la de la semana anterior.

En las provincias del Sur, continuará el período de alteraciones atmosféricas.

Pueden esperarse lluvias de cierta importancia durante los días 12, 14, 16 y 17.

La región más afectda será la comprendida entre las provincias de Cautín y Chiloé.

En la Zona Central no habrá grandes variaciones, continuará el calor con notable intensidad.

LA SEGNDA QUINCENA DE ENERO

En la presente información adelantaremos un semi-pronóstico para la segunda quincena del presente mes.

Necesariamente ésta será una indicación de probabilidades sobre el estado general del tiempo en las provincias de Cautín, Valdivia, Llanquihue y Chiloé.

Según los antecedentes meteorológicos actuales, existe un 75 por ciento de probabilidades que la segunda quincena de Enero sea más lluviosa que la primera.

Podrían esperarse malos tiempos y lluvias de cierta intensidad entre el 22 y el 28 del presente.

En nuestras próximas informaciones completaremos este pronóstico.

Observatorio de El Salto, a 10 de Enero de 1925.

JULIO BUSTOS NAVARRETE.

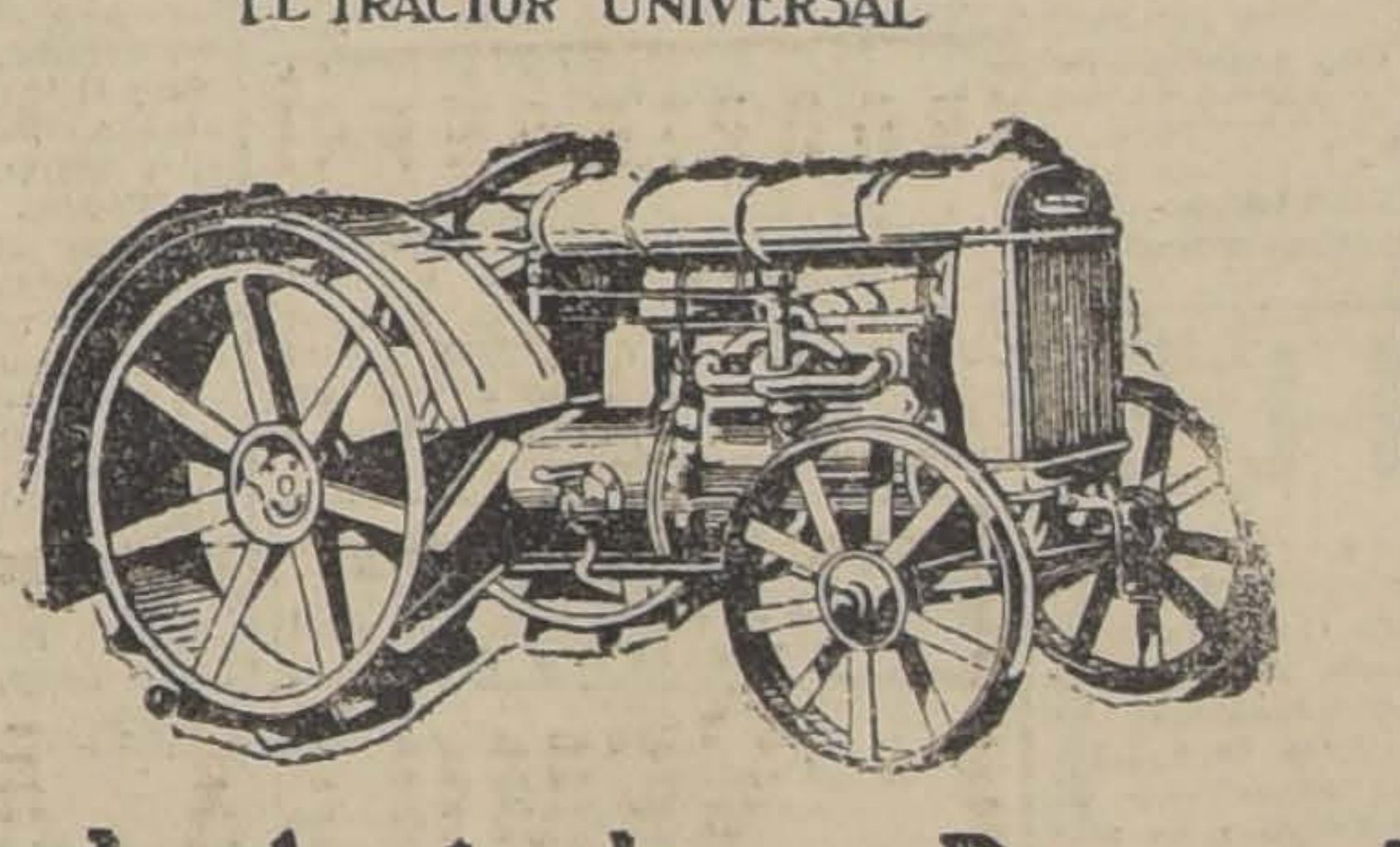

Fordson
EL TRACTOR UNIVERSAL

Para el Agricultor Progresista

NO HAY EPOCAS MALAS

El tractor "Fordson" representa uno de los valores más grandes en la agricultura, y los cientos de dueños de "Fordson" en Chile lo han reconocido en esta época mala, usándolo en reemplazo de animales.

Aunque los bueyes y caballos cuesten poco dinero, cuando llega una época de sequía, como la presente, consumen más que lo que producen, y necesitan mayores descansos, y al fin todo se traduce en mayores pérdidas.

El Tractor "Fordson" está hecho para facilitar las labores del campo, evitar el cuidado de muchos animales, y trabajar constantemente en trabajos rudos, que bueyes y caballos no pueden resistir y hacer.

Para arar, trillar, sembrar, engavillar, rastrear, ensilar, como planta de fuerza motriz fija, como medio de transporte, para bombear agua, etc., no hay medio más económico y eficiente que el "Fordson".

PIDA UNA DEMOSTRACION, SIN COMPROMISO, Y SE CONVENCERA.

SOBRE CARRO SANTIAGO

Sin guarda-barros $ 7,600 Con guarda-barros $ 8,000

Ford Motor Company.

ALAMO
MUY SECO DE 1/2". 3/4" y 1"
Vigas y Viguetas
Alamo mach. 1/2x4 1/2. Pilastras, Guardapolvos y Cornizas.
BARRACA Y FABRICA
LA REPUBLICA
Domeyko 2354.— Teléfono 182
Parque

Al aparecer Jaquecas Neuralgias Grippe tome Vd. unos comprimidos de
RHODINE
que dan siempre el alivio más rápido
¡Exíjala en todas farmacias!
Concesionario para Chile: Augusto MEYTRE, VALPARAISO

ARRIENDASE
COMODO LOCAL
en situación muy comercial, con estantería para tienda, etc.
BLANCO ENCALADA 2483

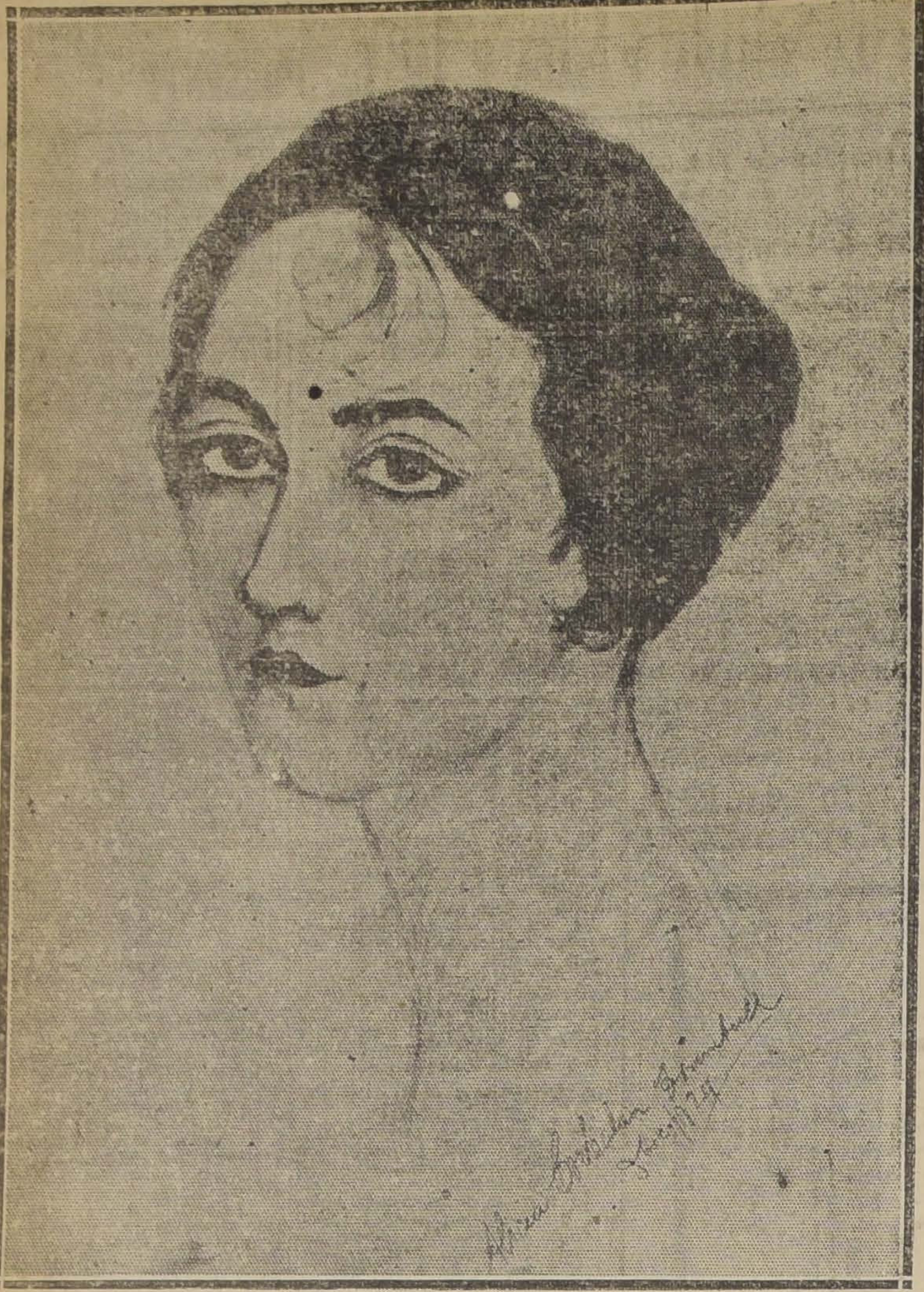

Señorita Mary Donalson, de Valparaíso. (Pastel de la señorita Alicia Corbalán Trumbull)

"LA NACION" EN PARIS

Han quedado definitivamente instaladas en la Avenida de la Opera, 11, en París, la casa que "La Nación" aspiraba desde hacía tiempo, poner al servicio de los turistas chilenos en aquella gran capital. Es esta una manifestación de nuestro esfuerzo para servir al lector dentro o fuera del país.

Las oficinas instaladas por "La Nación" en París, están ubicadas en pleno riñón parisiense, en el corazón de la gran urbe, equidistante de todos los centros más frecuentados por todos los turistas. En esas oficinas encontrará el viajero salones para correspondencia, conversación y lectura, informaciones de toda índole, oficina para pasajes, carnet de compras, etc., etc. Además los comerciantes encontrarán allí informaciones comerciales para sus compras en Europa y todo dato de interés que necesiten para la orientación en sus exposiciones. Los artistas e intelectuales podrán disponer de salones para exposiciones, conciertos o conferencias.

"La Nación" aspira a hacer de sus oficinas el hogar público de los turistas chilenos, el centro de sus encuentros y sus entrevistas suministrándoles al mismo tiempo las noticias e informaciones que necesiten.

Estas oficinas estarán también diariamente informadas sobre las novedades de Chile y por lo tanto los viajeros pueden acudir a ellas en demanda de noticias de nuestro país.

A BUENOS AIRES.— Ha partido por la combinación transandina de ayer, el distinguido ingeniero de minas don Franco Pérez Montero a donde ha sido llamado para dirigir una negociación minera en el norte del país.

RESIDENCIA.— La señora María Luisa Harbin de Yávar y familia han fijado su residencia en Monjitas 378.

BANQUETE.— El Lunes doce del presente se efectuará en el Club de La Unión el banquete que sus amigos le ofrecen al señor Emilio Alemparte Ureta con motivo de su próximo viaje a Europa.

Las personas que deseen adherirse pueden pasar a inscribir sus nombres a la Tesorería del Club.

"CLUB NACIONAL DE PAPER-CHASE.— Esta institución ha abierto recientemente su nuevo local en calle Bandera 560, el que será inaugurado próximamente. Se nos encarga avisar a los señores socios que, desde luego pueden visitarlo.

MATRIMONIO CONCERTADO. Ha quedado concertado últimamente, el matrimonio del señor Ernesto Gonzalez Palma con la señorita Ana Luisa Durán N.

LA SEÑORITA GRACIELA VILLOUTA.— Ha fallecido la señorita Graciela Villouta.

Su fallecimiento ha sido hondamente [illegible] el círculo de sus relaciones donde gozaba de generales simpatías por sus bellas prendas de carácter.

BAUTIZO.— Fué bautizado en el Sagrario, por el presbítero don Pedro José Infante Fernández, Pedro Ricardo Fernández Irarrázaval, hijo de la señora Sara Irarrázaval y de don Pastor Fernández Mira.

Fueron padrinos la señora Elvira Espínola de Barros y don Ricardo Barros Fuenzalida.

VIAJEROS.—Se han dirigido a las Termas de Tolhuaca los señores Alfredo Silva García y Edmundo Peña.

—Han partido para Antofagasta el doctor Marcos Aurelio Yávar, señora e hijo.

—Ha partido a Quintero la señora Esther Rondanelli de Rogers, acompañada de sus hijas Chita e Inés Rogers R.

—Se ha dirigido a Valparaíso la señora Elsa Marholz e hijitos Gabriel y Elcita; esposa del capitán de Ejército don Gabriel Poblete.

CLUB DE SEÑORAS. — Biógrafo.—Hoy se exhibe la segunda y última parte de "Koenigsmark".

Esta Sala dará hoy, a las 6.15, una función extraordinaria para poder pasar la segunda y última parte de la grandiosa cinta "Koenigsmark" que tanto éxito tuvo ayer.

Con razón esta producción ha costado millones de pesos, pues se trata de algo estupendo y que el mundo entero ha sabido apreciar.

Mañana Martes, tendrá lugar la función a beneficio de las Monjas de los Sagrados Corazones.

Sus organizadoras se han esmerado para que esta tarde sea de grandes atractivos, y con la cooperación de la Sala Imperio, que ha cedido graciosamente la hermosísima película "Perdón, Dios mío, Perdón", no dudamos será todo un éxito.

Esta cinta, cuyo argumento emociona hasta lo más íntimo, está interpretada por el grande actor Holse Peters.

CENTRO FEMENINO DE ESTUDIOS.—Hoy Lunes, a las 6.30 tendrá lugar la reunión mensual que celebra el directorio, socias, miembros honorarios y socios cooperadores de esta institución.

Se ruega asistir.

EL GRAN ALMUERZO DE AYER EN EL VALPARISO SPORTING CLUB. —Ayer a mediodía el Directorio del Valparaíso Sporting Club ofreció en los salones de las tribunas un gran almuerzo con motivo de la carrera clásica "El Derby".

Fueron invitados a esta manifestación que resultó brillante, las siguientes personas:

Miembros de la Excma. Junta de Gobierno: General Luis Altamirano, general Juan P. Bennett, almirante Francisco Nef.

Secretarios de Estado: Rafael L. Barahona, José Bernales, Julio Philippi, Emilio Ortiz Vega, Luis Gómez Carreño, Luis A. Molina, Carlos Aldunate S., Arturo Alemparte, Alejandro del Río.

Directores del V. S. C.; A. L. S. Jackson, Jorge H. Jones, Juan C. Fischer, Max Fontaine, Nicanor Señoret, Federico C. Prain, Víctor Raby.

Directores del Club Hípico: Cornelio Saavedra, Ric. Lyon, Ricardo Searle, Guillermo Edwards M., Luis Rosas A., Julio Subercaseaux, Alberto Hurtado, Roberto Sánchez G. H.

Intendente de la provincia, almirante Guillermo Soublette; Jorge Zamudio F., Felipe Sullivan, Enrique Chirgwin.

Miembros de la Junta de Vecinos: José Fabres P., Carlos García L., Augusto Bruna, Miguel Aguirre, Primitivo Ajagan Maruri.

Almirante Salustio Valdés, Bernardo Riquelme, Carlos Unzurrunzaga, almirante Luis Langlois, almirante Luis G. Soffia, almirante Carlos Ward, almirante Braulio Bahamondes, almirante Humberto Vallejos, Carlos Van Buren, Diógenes Córdova, Ramiro Hederra, Agustín Edwards, Roberto Alonso, Marcos A. Quirell, Roberto Quijada, Juan B. Ríos, Nicolás 2.o Briceño, Manuel Bulnes, Ernesto Grez, Ismael Vargas S., Joaquín Lepeley, Jorge Silva, Oscar Garretón, Carlos Salcedo, José T. Merino, José Arias, Abraham Gatica, Geo C. Kenrick, Guillermo B. Scott, Guillermo Borrowman, Juan L. Prain, Ignacio Valdés, Manuel Pardo, Manuel Hurtado V., Roberto Sproat, Arturo Lyon P., Carlos Edwards M., Raul Edwards Emiliano Figueroa, Guillermo Rivera, Juan E. Lyon, Luis P. Recart, Gastón Hamel, Julio Velasco. V., Emilio Villarino, Miguel Cerda, Roberto Moragas, Juan L. Duus, Hernán Isensee

EN LA DIPLOMACIA.—Se encuentra pasando la temporada de verano en niebla, la esposa del Ministro de Alemania, condesa von Spee y familia.

—A fines del presente mes llegarán a Viña del Mar el Encargado de Negocios de Colombia, señor Pedro I. Reyes, señora Delia Izquierdo de Reyes y familia.

—Se encuentra delicada de salud la hijita del agregado militar de Colombia, comandante señor Acevedo.

—Próximamente partirá a hacerse cargo de su puesto de segundo secretario de la Embajada de Chile en Brasil, el Sr. Joaquín Larraín.

—En breve llegará a la capital el secretario de la Embajada chilena en Río de Janeiro, señor Jorge Saavedra Agüero.

—Mejor de salud continúa la señora Irene Bernales de Elizalde, esposa del Ministro del Ecuador, señor Rafael H. Elizalde.

—Próximamente partirá a Europa el Adicto Civil a la Legación de Chile en Bélgica, señor Ricardo González Cortés.

—Próximamente se embarcarán en viaje de regreso a los Estados Unidos, la señora Diana Suárez de Munizaga y familia, esposa del cónsul general de Chile en Nueva York.

—Continúa enfermo el subsecretario de Relaciones, señor Alberto Cruchaga Ossa.

EN LAS TERMAS DE CHILLAN—Lista de pasajeros veraneantes en las Termas Minerales de Chillán:

Jorge Borrowman, Augusto Gana, señora Mina Claude de Price y familia, señora Mary de Harrison, Guillermo Scott, Guillermo Arthur, Carlos del Campo, Rodolfo Jaramillo, Amelia S. de Granello, Ana León de Tremon, Jorge Valdivieso, Alfonso Valdivieso Manuel Serrano, doctor Luis Figueroa, Francisco Unzueta, Manuel Unzueta, León Souyet, Emilio Barros y señora, Asunción Astorquiza de Lillo, Carmen de la Maza de Astorquiza, Domitila Vergara de Gana, Carmela Vergara, Manuel Antonio Maira, Carlos Ossandón y familia, María Luisa de Robles Vía, José Sampelayo C. y familia, Laura Gómez Bordeaux, J. Mac. Monies, M. John Dyson, Santiago Poklepovic y familia, John Loveday y señora Maximo Klug, Alberto Urzúa, Roberto Leay, Alberto Rioja, Felipe Solé, Felipe Santibáñez, Owen Gribell, Alfredo Cañas, Belisario Andrade y señora, Nicasio Andrade, José Luis López, Mauricio López, Axel Heinrick, Manuel Poblete, W. Fürshmann, Blas Vergara, Ignacio Valdés, señorita Mercedes montt, Fernando Cortés, Ernesto Lorenz, Juan Casanueva y familia, Francisco Petricio, Oscar Schwartz Jorge Hugot y señora, Francisco Pereira y señora, Gregorio Yancovic, Francisco Hiegovich, Juan Dünnor, María Mendieta, Antonio Arellano e hijo, Luis Bavestrello, Enrique Barilari, Juan Canado e hijo, José Angherino.

IN MEMORIAM.—Mañana martes 13, primer aniversario del fallecimiento de Marcelito Cibié Grignon se oficiará una misa a las 9 A. M. en el Templo Santo Domingo Altar mayor.

LA MANIFESTACION DE MAÑANA EN HONOR DEL MAESTRO TRITINI.—Circula la siguiente invitación:

"Muy señor nuestro:

Americo Tritini, nuestro común amigo, partirá en breve a Europa, en una misión de arte, que seguramente habrá de ser muy provechosa en favor del desarrollo musical chileno. Como este sacrificio y esfuerzo del amigo no puede pasar inadvertido para nosotros, que siempre lo hemos alentado a través de su brillante carrera artística, queremos en esta ocasión manifestarle nuestro aprecio y estímulo, ofreciéndole una comida, como homenaje de despedida, que se efectuará el Lunes 12 del presente a las 9 P. M. en el Restaurant del Cerro Santo Lucía.

En la seguridad de que habremos de contar con su adhesión, aprovechamos la oportunidad para saludarlo y ofrecernos como sus muy attos. y Ss. Ss.

Juan Casanova Vicuña, Celerino Pereira Montes, Dr. Carlos Fernández Peña, Clemente Díaz León, Alfonso Casanova Vicuña, Juan Grimm, José Ureta Valdés, Víctor Barros Lynch, Samuel Fernández Montalva, Manuel Casanova V., Genaro Fronda, Juan H. Livingstone, Luis Sandoval Bustamante, Augusto Falco, Alfonso Balmaceda Valdés, Arturo Meza Olva, Osmán Pérez Freire, Eduardo Farren Padovani.

Las adhesiones se reciben hasta el Lunes 12 del presente a las 4 P. M., en la Casa Grimm y Kern Ahumada esquina de Moneda. Tenida de calle".

Vistas tomadas en el beneficio dado en el Club de Señoras al poeta señor Carlos

CONCURSO DE BELLEZAS "PLAZA SIL".—

Señorita María Achondo Godoy

(Foto. Llagu

Sigue siendo objeto de los más animados comentarios entre las familias que frecuentan el paseo el franco éxito obtenido por es concurso, interesándose vivament por seguir su desarrollo y conoc biendo gran diversidad de opinio el fallo que dará el jurado, ha nes respecto a las que serán gidas.

A pesar de haber terminado el jurado su labor en continuació notándose cia de distinguidas ñoritas de otros barrio dad, lo que d aal paseo más simpático y gran pudiendo decirse, con dad, que la Plaza Bra dado consagrado como preferido por la socied noches de verano.

Cosas del Veraneo

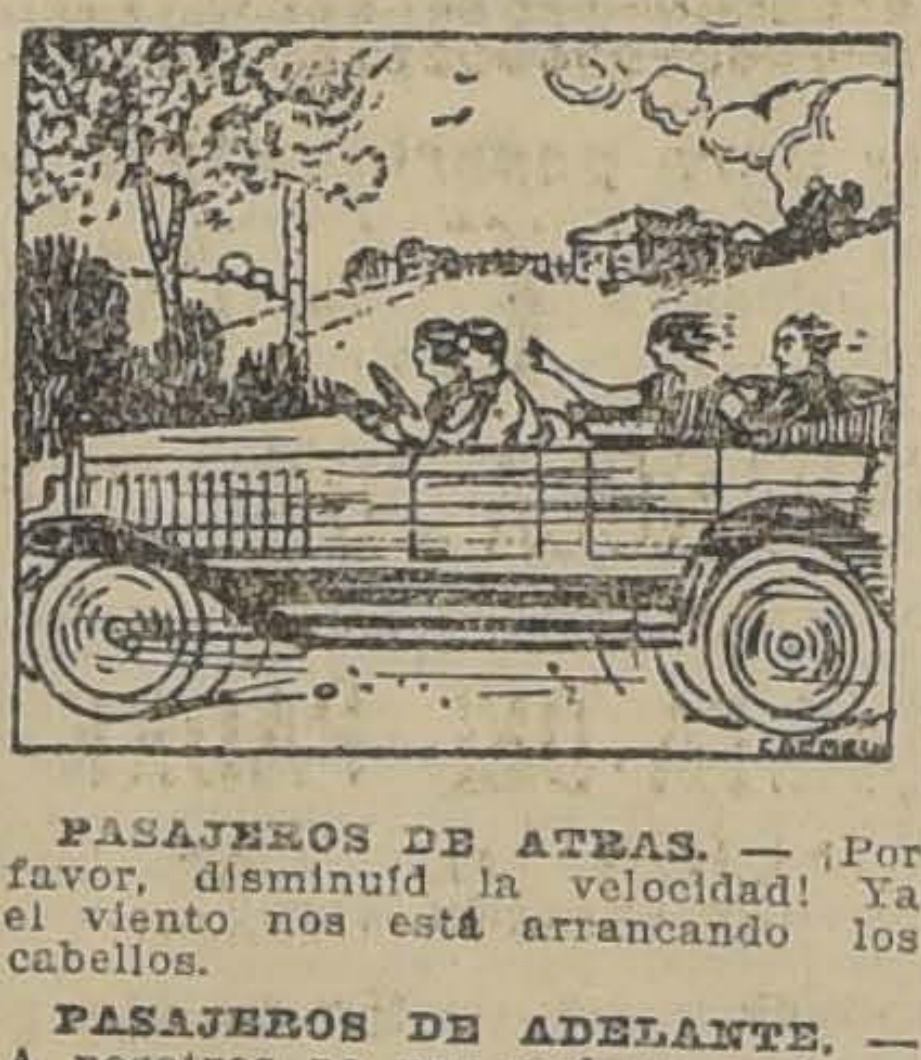

PASAJEROS DE ATRAS. — ¡Por favor, disminuid la velocidad! Ya el viento nos está arrancando los cabellos.

PASAJEROS DE ADELANTE. — A nosotros no nos molesta andar a cien kilómetros, pues tuvimos la precaución de emplear al peinarnos la famosa GOMINA Americana — Brady — que es la única que mantiene el cabello firme contra el más fuerte viento.

TEATROS — MUSICA — CINES

EL IMPUESTO A LOS ESPECTACULOS

Un nuevo impuesto comenzará a regir desde el Martes próximo: el impuesto sobre espectáculos. Creemos, en principio, que la distracción que en el teatro toma el carácter de una fuente de cultura y de esparcimiento espiritual, debe estar exenta de impuesto, porque no sólo es un elemento de cultura sino que además, en pueblos como el nuestro contaminados por el vicio de la bebida y el juego, el teatro ejerce una influencia bienhechora y saludable. Imponerle al teatro la carga de un tributo, es hasta cierto punto anti-social pero nuestro régimen tributario busca, urgido por imperiosas necesidades, nuevas fuentes de recursos y hay que proporcionárselas para desviar males mayores. El impuesto acordado por reciente decreto-ley a los espectáculos, puede, por lo tanto, ser aceptado por estas especiales razones de circunstancias.

Pero queremos hacerle, sin embargo algunos reparos a la forma en que ha sido aprobado. Nos parece desde luego que el plazo fijado para la vigencia de la ley es apremiante y que lo lógico habría sido conceder a las empresas, que representan vastos intereses, un plazo prudencial a fin de darles tiempo para acomodar sus actividades a las exigencias de la nueva ley. El procedimiento impuesto para la recaudación del tributo exige una serie de modificaciones sustanciales en la organización actual de estos negocios, modificaciones que no pueden improvisarse ni llevarse a la práctica sin un plazo prudente y bien calculado y no el breve espacio de tiempo que ha separado la dictación de la ley y su vigencia.

Además, un examen detenido de la ley revela una serie de detalles que conviene a todas luces modificar, pues se ha legislado en esto asunto con un poco de precipitación, sin un estudio experto de la cuestión y de que no se ha consultado el interés de las empresas que es evidentemente respetable como cualquier otro, ya que está íntimamente vinculado, como que a dicho más arriba, a la cultura y distracción del pueblo. Desde luego, parece que la tasa del impuesto cesivo y que será difíc teatros de barrio, que importantes desde el pun ta social, puedan resisti güirá que el impuesto gado por el público, pero es que el recargo que tributo mermará notable asistencia a los teatros. sarios que estiman que to reducirá a la mitad rrencia habitual; cree cálculo es exagerado, pero dable que el impuesto tar notablemente en los obreros a la asistencia pectáculos teatrales. Para milias de pocos recursos go de cuarenta o sesenta en el importe actual de dades implica lisa y llana abstención en masa al alcanza, por lo tanto, puesto excesivo un asunto cendencia social que mere tudio más detenido y a conocemos que esos tres que van a recaudarse de táculos hacen falta, pero hay que reconocer que el lo barato es indispensable blo y que no es posible con el pretexto de la nece nuevas entradas. Esto sig buenas cuentas que se despo santo para vestir a otro.

Sería conveniente, por meter la ley a un estudio tenido y postergar por el durante un plazo prudente gencia de la ley.

Obtendrían así las empre espectáculos un desahogo rio para dar una nueva ción a sus actividades y permitiría reformar la ley concurso de antecedentes tanciales y verídicos.

Porque estimamos que bierno no procura sólo narse entradas a toda costa que tiene también el esp dotar a su régimen tribut un espíritu social y hum alijere la carga o el peso de los tributos. Si las cir cias exigen el impuesto, por lo menos m s pesado llevadero.

ESTA NOCHE, EN UN TREN ESPECIAL, LLEGARA A SANTIAGO LA COMPAÑIA VELASCO

Debutara el Viernes en el Teatro Santiago

Esta noche, en un tren especial, llegarán a Santiago los elementos artísticos que componen la notable compañía de revistas de Eulogio Velasco, y cuyo debut se ha anunciado para la noche del Viernes venidero, en el escenario del simpático teatro de la calle Merced.

La venida de este conjunto, es esperada con verdadera y justificada ansiedad, pues se conoce el prestigio que ha cimentado su director artístico en largos años de jiras por los principales escenarios del mundo. Velasco no viene a Chile desde aquellas memorables veladas del Politeama, cuando entusiasmaba a sus auditorios con revistas de tanto éxito como: "El príncipe Carnaval", hace más o menos doce años. Después de esa época ha recorrido Europa, Estados Unidos y algunos países de Sur América, conquistando ovaciones con su regia e incomparable presentación escénica, con las seleccionadas obras de su repertorio y con los eminentes artistas que siempre figuraron en sus elencos.

A todos estos merecimientos insuperables, hay que agregar la calidad de los elementos artísticos de esta compañía, entre los que las más celebradas estrellas revista: María Caballe, la y notable tiple cantante, mera figura femenina, la cautivando a los públicos co con su gracia y su Pilar Martí, Juana Rizal, Alvera, Vicente Mauri y José mero, son las otras figuras nombre que encabezan este elenco y que son secundados rias otras tiples de primer por otros actores de gran cuerpo de bailarinas es mo y muy bien seleccionado das muchachas jóvenes, bien conformadas.

Vienen tres maestros directores orquesta, entre los que celebrado autor y concertador ñor Benlloch, del que varias producciones que fado ruidosamente en el

El debut se hará sólo en la noche, pues la tarea tar las decoraciones y de la obra, de estreno—la gran espectáculo en "Arco Iris"—es laboriosa exactitud matemática

BAILE

Cursos rápidos y en privado Estos pueden ser todos los días y a toda hora. Para los principiantes es una comodidad. Academia de libre práctica para alumnos: los Martes y Viernes, tarde de 6 1|2 a 8. El 24 baile con orquesta.— M. AGUILAR. Prof. práctico y de más actualidad GALVEZ 119.

JABON BORAXOL SIN RIVAL

Gomol Werck

Exquisita preparación para estar siempre bien peinado. Pruébelo una sola vez y verá que no hay nada mejor. No contiene grasa ni sustancias nocivas.
Pedidos a Daube y Cía. y en todas las boticas de la República

PRONTO

En 10 días desaparecen manchas, pecas, paños y puercas, con el uso de la
STRONG CREAM
Bandera 60, altos — Correo: Casilla 454

Sociedades Anónimas

En conformidad a lo dispuesto en el artículo 2.o de los transitorios del Decreto-Ley N.o 158, de 18 de Diciembre último, las Sociedades Anónimas, nacionales y extranjeras, y las en comandita por acciones existentes en la actualidad, deben proceder a registrar antes del 19 del presente mes, en la correspondiente oficina de la Inspección de Sociedades, la dirección de la oficina principal en que funcionan en el país, bajo pena de quinientos pesos de multa si así no lo hicieren.

La Inspección de Santiago y provincias del Sur de la República, funciona en el Ministerio de Hacienda, y la de Valparaíso y provincias del Norte de la República, en la Tesorería Fiscal de dicho puerto.

Santiago, Enero de 1925.

Liquidacion

¡Ojo! ¡Ojo!

Corsés de 25, 30 y 35 pesos liquidamos a 16 y 18 pesos; y calzado "COLLE" legítimo, con 10, 15 y hasta 25 pesos de rebaja cada par.

Esta liquidación general la contendremos invariablemente por 5 días más.

LA FLOR DEL DIA
SAN ANTONIO 98 ESQUINA MONEDA.

IMPERIAL
SAN DIEGO 1344
MAÑANA
A LAS 9.45
Debut del famoso y aplaudido artista asiático, mago del ilusionismo y prestidigitación.
Li-Ho-Chang
Programa de atrayentes y sensacionales números de atracción.

MUEBLES
de todos estilos a precios bajísimos, vende
LA UNIVERSAL
CATEDRAL 1131
FRENTE AL CONGRESO
Damos facilidades en el pago. Entrega inmediata.

SOLO POR 8 DIAS
Aviso importante para Señoras y Señoritas
—:— POR ENSANCHE DEL LOCAL LA —:—
FABRICA DE TEJIDOS DE PUNTO
"LA COMERCIAL" Claras 14, esquina Delicias
OFRECE A SU DISTINGUIDA CLIENTELA Y AL PUBLICO EN GENERAL, SOLO POR 8 DIAS
—:— ¡UNA GRAN LIQUIDACION! —:—
TRAJES, desde .. .. $ 80.00
TRAJES largos, dibujados .. $ 150.00
TRAJES de seda Bukle.. .. $ 150.00
PALETOES Tutankamon.. .. $ 100.00
PALETOES de cuadros. .... $ 70.00
PALETOES, desde .. .. $ 40.00
BATAS de seda, desde .. .. $ 100.00
VESTIDITOS, desde .. .. .. $ 15.00
TRAJECITOS de niño, desde $ 20.00
RUEGO VISITARNOS
SOLO POR 8 DIAS

SPLENDID-HOY LA DIVINA ACTRIZ ALEMANA **Pola Negri** EN LA INMORTAL NOVELA DE ALEJANDRO DUMAS **La Dama de las Camelias**

DIRECCION: MAX GLUCKSMANN

JUEVES ¡ADIOS A SANTIAGO! LA MONJITA

LA CELEBRE REVISTA "LA TIERRA DE CARMEN" EN EL VICTORIA

El notable conjunto de revistas que en las tres funciones realizadas en el Victoria ha afianzado de manera definitiva su prestigio ante el público, se dispone a ofrecernos otra novedad que nos viene sancionada por los más favorables juicios; juicios por la prensa de todo el mundo; se trata nada menos que de la famosa revista española, conceptuada la típica y fastuosa revista del género titulada ''La Tierra de Carmen'' que ha recorrido triunfalmente el mundo entero.

El elenco de Mendez que adquirió la exclusividad de representar esa obra en América la prensa de manera impecable y como su cuadro artístico se adapta como pocos a la interpretación de esa revista el espectáculo resulta uno de los más bellos de que hay idea. Decoraciones vestuarios, atrezos y todo cuanto es necesario para la presentación de esta obra que firman los señores Tomás Borras, Antonio Paso y Carlos Primelles en su libro y en la parte musical el inolvidable Quinito Valverde y el no menos famoso Pablo Luna, ha sido adquirido de los más conocidos decoradores, sastres y atrezistas de España lo que quiere decir que se ha tratado en toda forma de realizar los valores de la revista que por múltiples conceptos debe resultar para las familias especialmente el espectáculo más apto y más grato.

El cartel del día está constituido por ''El Templo del Amor y Feria de las Hermosas'' que como se sabe valió un triunfo al conjunto en su presentación triunfo que se ha ratificado en las representaciones sucesivas.

Hoy la Compañía Mesutti estrena "La vuelta del Padre Canuto" en el Esmeralda

Hoy la compañía estrena en segunda parte la continuación de ''Las Corsarias'' la alegre obra del maestro Alonso, titulada ''La vuelta del Padre Canuto'' y que por sus situaciones cómicas es un acierto de los autores. Los roles centrales de esta obra están a cargo de Montero, Rey, Valdor Goycolea y de todo el escuadrón de tiples atléticas de la compañía.

En primera sección va la alegre revista Buenos Aires Embataclanado, obra que ha gustado al público.

"El caballero de la Rosa"

Mañana se estrena en el Esmeralda, una revista de gran aparato y cuya suntuosa mise en escena llamará grandemente la atención. El Caballero de la Rosa, narra las aventuras que suceden a don Juan Tenorio y a su esdero Ciutti, que salen a hacer una nueva recorrida por el mundo a la conquista de corazones.

En el curso de la obra, hay trucos admirables como el de un tren en marcha y el barco fantástico del Amor, que avanza hasta la midad de la platea.

Teatro Principal

HOY ESTRENO DE: "LOS CALZONES DE BANDILAC". — LAS ULTIMAS FUNCIONES DE "AU CHAT NOIR"

Para hoy la compañía "Au Chat Noir", anuncia en la sección vermouth y en la nocturna, un estreno interesante: el vodevil "Los calzones de Bandilac", de factura picaresca y de escenas muy divertidas. Debemos hacer presente a las familias que dicha obra no es apta para señoritas.

La compañía "Au Chat Noir" anuncia las últimas funciones de la larga temporada que ha desarrollado en el Principal, dando novedades de importancia, pues pondrá en escena los siguientes títulos: "Se bañan, señoras..."; "Ocúpate de Amelia"; "La lámpara maravillosa"; "El marido difunto" y otras obras.

La temporada de la Compañía terminará en los últimos días del presente, para dar paso a otra compañía de importancia, que trabajará hasta Abril.

Teatro Santiago

LA CONDESA BAILARINA

La compañía española de operetas Gabriel Llodra, terminará el Jueves su breve temporada en el teatro Santiago, para ceder el escenario a la compañía de revista de Eulogio Velasco. A pesar de la repentina defección de dos de sus elementos, el conjunto ha podido hacer frente con bastante fortuna a un variado e interesante repertorio, lo que habla muy favorablemente del entusiasmo y de la competencia de sus demás componentes, Carmen Martínez ha sido, sin duda, el punto de mayor atracción dentro del elemento femenino, pues posee condiciones excepcionales de cantante Eloisa Iturrat, la ha secundado con simpatía y mucho acierto en los roles de tiple cómica, compartiendo muy merecidamente sus aplausos, Pedro Ureta, Augusto Soto, Tegel y Banach, han descollado entre el personal masculino, demostrando en cada representación sus merecimientos artísticos evidentes.

Este conjunto será reforzado valiosamente con nuevos elementos contratados en Buenos Aires, para hacer una jira al Norte, que se iniciará en Valparaíso en la presente semana.

Hoy habrá solamente función nocturna, poniéndose en escena la preciosa opereta en tres actos: "La Condesa bailarina", que la compañía interpreta muy bien, en especial a lo que se refiere a sus primeras figuras.

"Avenida Matta Macanuda"

El Viernes, la compañía Mesutti estrenará una revista nacional y cuya acción pasa en la Avenida Matta y en el barrio Matadero.

Las escenas son graciosas y se han explotado con habilidad ciertos aspectos costumbristas del más populoso y característico de nuestros barrios.

Hay escenas graciosas en camiones, agencias, en los célebres restaurants del Matadero, en sus cantinas típicas y en fin el argumento desarrolla con gracia y facilidad, la vida alegre y sencilla de esa gran barriada.

T. REPUBLICA

Dirección: Max Glücksmann

— HOY —

La emocionante comedia de amor, interpretada por la sublime trágica:

ALLA NAZIMOVA

BILLONES

Linder

Para el Jueves próximo en la noche ha quedado definitivamente fijada la reaparición de este artista, único en el género de imitación de voces que cultiva con perfección admirable.

Linder antes de regresar a Buenos Aires, donde lo llevan asuntos particulares, ha elegido la terraza del Santa Lucía, concurrida por la sociedad de la capital, para hacer esta corta temporada que, como decimos dedicada exclusivamente a nuestras familias.

VIOLETAS IMPERIALES por RAQUEL MELLER.

TEATRO SANTIAGO

EMPRESA ERNESTO BOUQUET

Compañía Española de Revistas y Operetas Gabriel Llodra

HOY LUNES 12 DE ENERO HOY

Noche a las 9.15. Platea $ 4.

LA CONDESA BAILARINA

Gran éxito de la Compañía. Viernes: Debut de la gran Compañía de Revistas Velasco.

6.30 - HOY - 9.30

AVENIDA

Mañana por última vez: EL CONSULTORIO DE Mme. RENEE.

NOTICIAS CINEMATOGRAFICAS

SPLENDID

Hoy "La dama de las camelias", por Pola Negri.— Tanto en la especial a las 6.30 y segunda de la noche, a las 10.30 P. M., de hoy, se exhibirá una producción extraordinaria alemana de la Ufa, que seguramente congregará nutrida asistencia de espectadores al Splendid, trátase de la admirable adaptación de la inmortal novela de Alejandro Dumas (hijo): "La dama de las camelias" la obra pasional más hermosa y leída de cuantas se hayan escrito en el mundo, basada en la más conmovedora historia de amor que escritor alguno haya inventado. Trátase de una obra presentada regiamente por la Ufa de Berlín, y en la que el rol de Margarita Gautier, está realmente creado por la famosa actriz alemana, Pola Negri, quien no ha superado hasta la fecha la interpretación que hiciera en esta película de la apasionada Margarita, la secunda el simpático galán germano Harry Liedtke.

En la selecta a las 5 P. M. y en la primera de la noche, a las 9.30 P. M. se exhibe la graciosa comedia sentimental de la manufactura Paramount, titulada: "Escalera de mentiras", creación de la linda Enid Bennett.

Mañana Martes, programa cómico, con el estreno de cuatro películas notables del género humorístico.

BRASIL

Exhibición privada de "Juro no volver a amar".— Hoy en la tarde en el Brasil, se efectuará la exhibición privada de la cinta nacional, editada por la Coke Film, titulada: "Juro no volver a amar" y que por las referencias que se tienen, constituirá un nuevo éxito para nuestra incipiente industria cinematográfica.

A esta exhibición han sido invitados miembros de la prensa y artistas residentes en la capital.

ESMERALDA

Hoy en la tarde este cine exhibe "El halcón del desierto", película de aventura de Ben Wilson y que en las exhibiciones que ha tenido, ha logrado los éxitos más destacados, pues a su perfecta fotografía se une la interpretación de Wilson y la reciedumbre dramática del argumento.

En la noche trabajará la compañía Messuti, dando sus apaludidos espectáculos de revista.

SETIEMBRE

Hoy este teatro da descanso a su personal.

EN CONCEPCION SE FUNDA UNA NUEVA ENTIDAD CINEMATOGRAFICA

—En Concepción, la bella metrópoli del Sur, se acaba de fundar una gran sociedad cinematográfica con el nombre de Apolo Film, y que se dedicará a la filmación de argumentos que requieran el concurso de grandes capitales.

Esta sociedad cuenta con un magnífico estudio de 40 metros por veinte y en el cual se pueden hacer dos películas a la vez, ya que tiene capacidad para trescientas personas.

La primera producción que se estrenará será una cinta cómica, protagonizada por el aplaudido bufo nacional Arturo Bührle, titulada: "Juan Penco", y la segunda será una super producción dramática, que llevará el título de "Mater Dolorosa".

SALA IMPERIO

El éxito de ayer: "La rival invisible".— Un franco y halagador éxito alcanzaron ayer las funciones sociales de la Sala Imperio, con motivo del estreno de la producción extraordinaria de la Banners Corp., titulada: "La rival invisible". Cuanto de más exquisito y delicada, puede imaginarse el espectador, se encuentra reunido en esta bellísima obra, todos los atractivos sociales encuéntranse también aprisionados en la sutil madeja de esta historia apasionante y real, que respira ternura y exalta al verdado amor. Desde el Broadway nocturna, con sus Mussics halls, frecuentados por una sociedad selecta y derrochadora donde la estrella es idilio de galanes y millonarios, hasta el espectáculo brillante de las reuniones hípicas en días de clásicos torneos, todo encuéntranse en esta trama, que es suntuosidad de presentación, delicadeza y magnificencia, obra llena de estrellas de primera magnitud, que tiene a su cargo la interpretación de esta obra, sobresaliendo las labores de John Bowers, Lillian Rich, Clara Bow, Charles Murray y el precoz y diminuto actor Sbuck Blanc.

Sin lugar a dudas las funciones de hoy, especial y nocturna, de esta acreditada y concurrida sala de exhibiciones cinematográficas, han de marcar uno de los llenos más halagadores que es dable imaginar, pues los méritos de la obra, en ellas presentada, la hacen acreedora a ello, pues, "La rival invisible" es una de las más completas y hermosas de las producciones sociales admiradas en estos días.

ALHAMBRA Y VICTORIA

"Koenigsmark".— En especial y nocturna de hoy, estos cines, ofrecerán dos nuevas exhibiciones de la monumental producción extraordinaria de Pathe París, titulada "Koenigsmark", fidelísima adaptación cinematográfica de la popular novela de Pierre Benoit, trasportada al lienzo por el arte exquisito del gran metteur Leonce Perret. El argumento de la obra, es ya bastante conocido de todos los públicos, habiendo subyugado por su belleza y delicadeza artística. La presentación escénica ha causado una de las más grandes sensaciones, entre los numerosos admiradores de los buenos espectáculos, por cuanto sus conjuntos han venido a marcar un nuevo record en obras de esta naturaleza.

Mañana, en ambas funciones, será reprisada la segunda parte y final de esta obra cumbre de la cinematografía europea, orgullo del arte francés.

IMPERIAL

Hoy reprisará la cuarta función de la serial de aventuras de Vitagraph, titulada: "La fascinación del oro", con los episodios 10, 11 y 12 interpretados por Calrmen Myers y Wallace Mac-Donnald, a continuación va el primer programa cómico de Verano, formado por las siguientes comedias: "Contigo pan y cebolla", por Charles Chaplin, "Tunantes y Tremolinas", creación de Larry Semon; "El chauffeur", por Clyde Cook, y "La fiebre de la vagancia", por Harold y Cachivache.

OLYMPIA

El estreno de hoy.— Esta sala de la calle Huérfanos, estrenará hoy en sus dos secciones, la producción de la Metro Screen Classics, titulada: "Perdón Dios mío, perdón", obra dramática de grandes conjuntos, interpretada por el aplaudido autor trágico House Peters, quien es secundado por una brillante constelación de estrellas de primera magnitud.

AVENIDA MATTA

Día de Seriales.— En las dos funciones de hoy, se pasará en este teatro los episodios correspondientes a la tercera parte de la interesante serial: "Los terroristas de California", película que sale del común de las cintas de esta naturaleza por cuanto el argumento está basado en episodios históricas de una época ya lejana en la que los hombres del Este de Estados Unidos se lanzaron a la conquista del Far West.

SANTA LUCIA

Totalmente ocupada en toda su extension se vió ayer noche la terraza de este paseo que aplaudió con entusiasmo la labor extraordinaria realizada por los "Huasos de Chincolco", que cantaron un repertorio brillante de canciones.

Para hoy el programa anuncia la hermosa argumentación social titulada: "El poder del amor", que es una de las interpretaciones buenas de Kenneth Mac Donald.

PROGRAMAS DE HOY

SPLENDID.— Hoy 6 30 y 10 30 ''La dama de las Camelias'' por Pola Negri. 5 y 9 30 ''Escalera de Mentiras'' por Enid Bennett.

TEATRO NOVEDADES.— Hoy especial y noche ''El Consultorio de Madame Rene'' por Lidia Quaranta a Caros Campogallioni.

REPUBLICA.— Hoy especial y noche: ''Billones'' por Alla Mazinova.

ODEON.— (A. Barroso 768) Esp. y noche: ''Heliotropo Flor de Muerte'' por Reginald Denny.

TEATRO ELECTRA.— (Catedral esq. Sotomayor: Especial y noche ''Cómo don Lúcas Gómez'' creación de Evaristo Lillo.

TEATRO DIECIOCHO.— ''El 4.o Mosquetero'': Hoy, especial y noche, presenta este teatro el estreno de la graciosa comedia de amor y locuras juveniles titulada: ''El 4.o Mosquetero'' Parodia de la obra de Alejandro Dumas por el simpático actor Jhonnies Walker y la linda actriz Eileen Percy.

EXCELSIOR.— Hoy descanso.

ATENAS.— Especial y noche ''Koenisgmark'' 2.a y última función.

PROVIDENCIA.— Noche ''Golondrina'' y monólogos por Paco Ramírez (Melchor).

IRIS.— ''El Idilio de una Esposa'' por Clara Kinball Joung.

IMPERIO.— ''La rival Invisible''.

ALHAMBRA Y VICTORIA.— ''Koenigsmark'', mañana segunda función y final.

IMPERIAL.— ''La Fascinación del Oro'' 10 11 y 12 y primer programa cómico de verano.

SALON OLYMPIA.— ''Perdón Dios mío, Perdón''.

AVENIDA.— Tarde y noche Violetas imperiales, por Raquel Meller.

MUNDIAL.— Especial y noche William Farmun en ''Grillos de Oro'' y ''Muerto de Susto''.

COLON.— Especial y noche ''Mary Alden en ''El Vals del Destino''.

DELICIAS.— Especial y noche. ''X. El Desconocido''.

SANTA LUCIA.— Noche 9 30 P. M. ''El poder del amor''.

MINERVA.— 1.a función de la segunda época de ''Sangre de Boxeador'' y el drama de cow-boys ''El Halcón del Desierto'' por Ben Wilson.

BRASIL.— Tarde, Exibición privada de ''Juro no volver a amar''.

ESMERALDA.— Tarde, ''El Halcón del Desierto''; noche Cía Messuti, Buenos Aires Embataclanado y ''La Vuelta del padre Canuto''.

O'HIGGINS.— Tarde y noche, Beneficio de los Huasos de Chincolco.

SETIEMBRE.— Descanso.

IMPERIO Chilean Cinema Corporation HOY

EL EXITO DE AYER, LA OBRA SOCIAL DE LA BANNERS CORP., DE ARTE Y LUJO

LA RIVAL INVISIBLE

Por JOHN BOWERS, LILLIAN RUSH y CLARA BOW

Mañana

Estreno VITAGRAPH, una cinta de arte, amor y romance:

EL INDULTO

Creación de la ideal pareja WILLIAM DUNCAN y EDITH JOHNSON.

MIERCOLES Día artístico - social. FIRST NATIONAL CIRCUIT, presenta la soberbia producción dramática y extraordinaria de gran fastuosidad y belleza, de argumento sugestivo y sentimental:

¿Soy yo acaso guardián de mi Hermano?

Creación de los aplaudidos artistas RICHARD DIX y SILVIA BREAMER.

El transformista Cavallini en La Comedia

En la combinación transandina que llega el Jueves próximo a esta capital, llegará el notable artista Cavallini, considerado como el más notable transformista de los tiempos presentes. La prensa europea le ha clasificado como el más afortunado innovador del arte de Leopoldo Frégoli.

Su trabajo resultaba moderno, interesante y de acuerdo con los procedimientos escénicos actuales, que exigen mucha visualidad y una originalidad de cada momento.

Cavallini se presenta lujosamente, sin más compañero que un "talentoso" pato amaestrado que le secunda en algunos actos de humorismo. Este artista es multiforme en su trabajo teatral, pues domina en forma sobresaliente todos los géneros que caen bajo la denominación amplia de variedades.

El debut de Cavallini se hará en el escenario de La Comedia, en la noche del Viernes próximo o a más tardar en la función del Sábado.

MAÑANA Setiembre y Brasil El Hombre que Ríe LA FAMOSA OBRA DE VICTOR HUGO

LOS HUASOS DE CHINCOLCO

DARAN SU ULTIMA FUNCION DE BENEFICIO PARA JUNTAR PLATA PARA IR A PARIS.

HOY EN EL O'HIGGINS

CON EL CONCURSO DE LILLO, PACO RAMIRO, NICANOR DE LA SOTTA, ROSARIO PACHECO, EMANUEL MARTINEZ Y MARY LARR.

Se despide esta noche Li-Ho-Chang del Politeama

La corta pero brillante temporada que realiza en esta popular sala el famoso artista chino Li-ho-Chang, toca esta noche a su fin.

Para esta noche anuncia Li-Ho-Chag su última función en esta sala para lo cual ha cambiado completamente el programa.

En la primera parte nos encontraremos una hora en el País de las Maravillas en el cual presenta Chang novedades verdaderamente sorprendentes.

En la segunda parte estrenará la evasión del cajón clavado, este cajón será clavado por el mismo público. Li-Ho-Chang consigue evadirse con suma facilidad. Además presentará el fusilamiento de una señorita. Una bala previamente marcada por personas edl público atraviesa el cuerpo de una señorita.

"Benamor" del maestro Luna

El próximo gran estreno absoluto que pondrá Retes, será la opereta del maestro Pablo Luna ''Benamor'' y que estrenó en Madrid con gran suceso la compañía que dirige la eminente actriz mejicana Esperanza Iris.

Esta obra la montará Retes en forma impecable y después de una sucesión larga de ensayos.

¿A dónde ir esta noche para pasarlo BIEN y con POCO DINERO?

ASISTA Ud. AL MAS COMODO, HERMOSO Y CONCURRIDO TEATRO DE LA CAPITAL, AL ESMERALDA

LA COMPAÑIA ESPAÑOLA DE REVISTAS MESUTTI

ESTRENARA LA REVISTA PICARESCA

LA VUELTA DEL PADRE CANUTO

(CONTINUACION DE "LAS CORSARIAS")

Además, se dará "BUENOS AIRES EMBATACLANADO".

Platea numerada $ 3.00. —:— En venta en la Confitería Olympia.

MAÑANA EL CABALLERO DE LA ROSA

La más linda revista - opereta, con el truco del tren en marcha y cuadros plásticos por todas las chicas de Messuti.

Viernes: "LA AVENIDA MATTA MACANUDA", revista del autor de "El Ungüento amarillo".

"La Dama Roja" continúa en el cartel del Coliseo

La nueva opereta que Retes ha estrenado en el Coliseo sigue llevando público a este teatro, que aplaude las bellezas musicales de esta obra ''La Dama Roja'' por su alegre libreto como por su música será siempre un éxito, máxime si se considera la acertada interpretación que le da el conjunto de Retes Jarques y en especial los cantantes Blanca Larini y Arturo González.

Hoy ''La Dama Roja'', va nuevamente en la noche.

Mañana ''La Mazurka Azúl'' a pedido del público.

En breve ''El Tesoro de la Bruja''.

Hoy en el O'Higgins se efectúa el beneficio de Los Huasos de Chincolco

Con un programa extraordinario se efectúa hoy en este teatro, el beneficio de la aplaudida pareja de cantantes criollos: "Los huasos de Chincolco".

Las simpatías que estos artistas se han conquistado con su actuación en las diversas salas de la empresa Valenzuela Basterrica y Cía, permiten asegurar que a la función de hoy acudirán no sólo sus amigos sino sus múltiples admiradores.

En la función de hoy, cantarán sus mejores tonadas y estilos y asistirán a cooperar al éxito, artistas nacionales del prestigio de Nicanor de la Sota, Paco Ramiro, Evaristo Lillo y la bailarina May Larr. También asistirá y cantará su mejor repertorio de canciones flamencas, la aplaudida tiple de la compañía Messuti, Rosario Pacheco.

COLISEO NACIONAL

GRAN COMPAÑIA DE OPERETAS

RETES - JARQUES

Hoy, éxito enorme de la opereta:

"LA DAMA ROJA"

Del Maestro WINTERBERG

Nuevos bailes por la pareja

FRANCO - CHOCANO

TERRAZA SANTA LUCIA.— HOY

EL PODER DEL AMOR

JUEVES 15

DEBUT DEL REY DE LA CARICATURA VOCAL

— LINDER —

Próximamente: "THE ATHLETIC GIRLS". Sorprendente número de atracción. Las chicas de Mack Sennet en personas.

TEATRO PRINCIPAL

HOY LUNES 12 DE ENERO

La Compañía "AU CHAT NOIR" estrenará en vermouth 6.15, y en la noche

LOS CALZONES DE BANDILAC

Hilarante vodevil no apto para señoritas.

$ 3 - Platea - $ 3

Teatro Victoria

EMPRESA ANSALDO LTDA.

HOY LUNES 12

COMPAÑIA "MENDEZ"

VERMOUTH A LAS 6.30:

La feria de las hermosas

NOCHE A LAS 9.30:

1.o "El templo del amor.

2.o La feria de las hermosas.

Mañana, estreno para Santiago:

LA TIERRA DE CARMEN

POLITEAMA

HOY LUNES 12 DE ENERO DE 1925, A LAS 9.45

VERMOUTH 6.30.

— BIOGRAFO: —

La llamada del amor

Super-Paramount por JACK HOLT.

ULTIMA FUNCION DE DESPEDIDA del famoso artista chino

LI - HO - CHANG

y su compañía.— Cambio completo del programa:

EL PAIS DE LAS MARAVILLAS

LA CAJA CLAVADA

EL FUSILAMIENTO DE UNA MUJER

CINES ALHAMBRA VICTORIA Chilean Cinema Corporation

ULTIMAS EXHIBICIONES DE LA OBRA CUMBRE DE LA CINE MATOGRAFIA EUROPEA:

- HOY - PRIMERA JORNADA | KOENIGSMARK | Mañana SEGUNDA PARTE Y FIN

CREACION DE LA DIVINA ACTRIZ HUGUETTE DUFLOS. — PLATEA: 2 PESOS.

ATENAS ESPECIAL Y NOCHE FINAL KOENIGSMARK

PROVIDENCIA NOCHE 9.30 GOLONDRINA y monólogos por PACO RAMIRO (MELCHOR)

LA FIESTA DEL TIJERAL FUE LA TUMBA PARA EL POBRE NUÑEZ

UNA TRAIDORA PUÑALADA DE UN "COMPAÑERO" LE CAUSO LA MUERTE A LOS 21 AÑOS

EL CRIMEN OCURRE EN MAESTRANZA ESQUINA DE VICTORIA

Anoche a las 7.40 se dió aviso a la Sección de Seguridad desde la 1.a Comisaría que se había cometido un crimen en la calle de Maestranza esquina de Victoria.

Según las primeras informaciones recibidas por teléfono en esta última repartición policial, el crimen habría ocurrido en la siguiente forma:

En el punto citado se está llevando a cabo la construcción de un edificio el que ya se encuentra un tanto adelantado.

En la tarde de ayer se verificó en el mismo sitio la clásica fiesta del tijeral y sobre la parte más alta de la construcción, flameaba al viento la bandera chilena, noble enseña por la cual se sacrifican todos y a cuyo nombre se cometen las mayores aberraciones.

Pues bien, esta fiesta del tijeral que es celebrada desde tiempos remotos, con tragos y comilonas, tuvo ayer un fin trágico no esperado por los asistentes, a ella, ni por las personas que la organizaron.

Como es natural, en esa fiesta tuvieron entrada todos los operarios que laboran en la construcción del edificio que luego sería entregado a sus propietarios, es decir una vez que ya estuviera construído en su totalidad.

Poco antes de la hora que se dió el aviso a la Sección de Seguridad, se produjo entre lo strabajadores un altercado y como ya se había bebido más de lo suficiente, los ánimos estaban un tanto belicosos.

Uno de los que tomaba parte en el altercado sacó un cuchillo y lo sepultó en el cuerpo de Bernardino Núñez Aguilera, mocetón de 21 años y que al asistir a esa fiesta lo menos que pensaría fué en que sus días ya estaban contados.

La herida fué tan grave, que el pobre muchacho dejó de existir inmediatamente.

Este alevoso crimen causó la más profunda impresión entre los asistentes a la fiesta y la noticia circuló rápidamente por el vecindario.

No faltó quien diera aviso a la 12.a comisaría, en cuyo sector se cometió el crimen, desde donde se trasladó en el acto el oficial de servicio, al lugar del suceso para imponerse de lo ocurrido.

Cuando la policía llegó, al edificio de construcción, donde se había celebrado la fiesta del tijeral, ya había desaparecido el hechor ignorándose hacia dónde emprendió la fuga ni cómo era su nombre.

Anoche mismo se iniciaron las investigaciones para dar con el culpable y hoy se pondrán los hechos en conocimiento del juez del crimen de turno, señor Villagra.

El cadáver del desgraciado Núñez fué trasladado a la Morgue para que se le practique la autopsia médico legal.

"EL HUNGARO" ERA TAMBIEN OTRO DE LOS DELINCUENTES PROFUGOS

CON SU DETENCION, SE HA LOGRADO SABER EL ORIGEN DE CUATRO ROBOS QUE PERMANECIAN EN EL MISTERIO

Después de algunas diligencias practicadas con toda actividad por los detectives señores Norberto Werth y Juan Rivera se logró la detención de un sujeto a quien se buscaba afanosamente por creérsele autor de unos cuantos robos verificados en estos últimos tiempos.

El delincuente a quien se perseguía era conocido con el apodo de "El Húngaro" entre la gente maleante y por Luis Gamboa Ibáñez como nombre de pila.

Y como decimos al empezar, después de algunas diligencias llevadas a cabo con toda fortuna, los detectives nombrados lograron la detención del culpado a quien condujeron a la Sección de Seguridad.

El sub-inspector de investigaciones señor Eustaquio Castillo se encargó de interrogar al detenido, quien con toda habilidad pudo hacerlo confesar algunos de los robos de que se le culpa.

Así, por ejemplo, expuso "El Húngaro" que era autor del robo hecho en la calle Gay N.o 2509 al 25 de Noviembre y que se encontraba en investigación del orden del juzgado correspondiente.

El 1.o del presente mes penetró a la casa de don Luis Jiménez, Gay N.o 1964, y se llevó unas cuantas especies de valor.

También se apoderó de algunos objetos en Maule N.o 1008, casa de doña Clotilde Covarrubias.

Y también dió a conocer el robo efectuado a doña Sara Guajardo en su domicilio de la Avenida Central esquina de San Ignacio.

Las diversas especies sustraídas en las casas que fueron visitadas clandestinamente por "El Húngaro" algunas fueron empeñadas y otras vendidas en los lugares que indicó.

Con todos los antecedentes recogidos en su contra y los detalles que da en su propia confesión, el detenido será puesto hoy a disposición del juez del crimen que ordenó la pesquisa de esos robos.

"El Húngaro" se encuentra desde ayer en la Sección de Detenidos.

Un marido cuya ausencia produce alarma

La señora Ana Herrera Carreño, domiciliada en calle de Molina N.o 616, se ha presentado a la 8.a comisaría dando cuenta que su esposo ha desaparecido de su casa, por lo que teme que sea víctima de alguna desgracia.

Según la denunciante, su esposo que se llama Jacinto Aguilera Mesis, salió el Domingo 4 del presente, a las 7 de la mañana y desde ese momento no ha regresado.

En vista de la gravedad del denuncio, este hecho fué puesto en conocimiento del juez del crimen de turno.

Cigarrillos
CAIRO
insuperables
CAJETILLA
$ .40

Le dió una puñalada en el pulmón

La 4.a comisaría remitió a la Asistencia Pública a Celinda Vargas Liberona, Alderete 1558, de profesión lavandera, con una grave herida en el pulmón.

Según la Vargas, la herida se la infirió con un cuchillo un sujeto que penetró a su domicilio y sin provocación alguna ni frase cambiada entre ambos, le dió la puñalada huyendo en seguida.

Se fué el muchacho con mil pesos en especies

Don Alfonso Moreno Beltrán vive en la comuna de Yungay, calle de San Juan N.o 533 y donde tenía como empleado a un muchacho.

Pues bien, este empleado ha desaparecido de la casa del señor Moreno llevándole especies que estima en mil pesos.

La víctima de este hurto se presentó a la 7.a Comisaría dando cuenta de este hecho.

El amago de incendio de ayer

En la tarde de ayer la campana del Cuerpo de Bomberos dió la alarma de incendio, dando como lugar amagado la calle de Eleuterio Ramírez.

Efectivamente, en la casa signada con el N.o 743, de esa calle y en un taller de mueblería de don Ramón Rivas se había inflamado una chimenea, pero sin causar perjuicios de importancia.

La mueblería tenía un seguro por $ 5,000.

M.R.
S.O.B.L.

ARRIENDOS
COMPOSTURAS
AFINACIONES
CUERDAS
CAMBIOS
VIOLINES

SUCESORA
OTTO BECKER LTDA.
AHUMADA 113
Casilla 706 — Teléfono 858

DIVORCIO
absoluto, para volverse a casar en Montevideo, tramito rápidamente. Solicite informes
CARLOS WEISS
Avenida de Mayo 1156, Buenos Aires
F-9

RAULI
muy seco para puertas, 2x3 2x4. 2x6. 2x8, cepillado y palillos 1x2, tiene listo para entregar
LA REPUBLICA
BARRACA Y FABRICA DE MADERAS
DOMEYKO 2354

SE ARROJARON AL RIO Y EXTRAJERON DE LAS AGUAS GRISES Y TURBULENTAS EL BULTO SOSPECHOSO

Y APARECIO ANTE LOS TRANSEUNTES DE PLAZA ITALIA UNA JOVEN SEMI-AHOGADA, VICTIMA DE UNA TRAGEDIA QUE AUN NO SE CONOCE

Las aguas turbias del Mapocho arrastraban, empezada la noche, un bulto que algunos individuos que se encontraban cerca de la corriente estimaron sospechoso.

Y dos hombres resueltos a descifrar aquel enigma, Eleodoro Gavilán Silva y Manuel Olivares Gutiérrez, se arrojaron al río y le quitaron a las aguas la presa que conducía, de tumbo en tumbo, hacia lo desconocido.

Este hecho ocurría frente a la Avenida General Bustamante a pocos pasos de la Plaza Italia.

Los mocetones que se arrojaron al río extrajeron de su corriente a una joven semi-ahogada, que era el bulto que les había inspirado sospechas y que entregaron a varios guardianes de la 2.a Comisaría que se acercaron al lugar del suceso.

Tan pronto éstos se impusieron de lo ocurrido llamaron a la Asistencia Pública a fin de que trasladaran a ese benéfico establecimiento a la semi-ahogada que necesitaba auxilios médicos urgentes.

En la Asistencia se le practicaron las primeras curaciones y de allí fué remitida al Hospital de San Borja, donde quedó en vista de la gravedad de su estado.

Practicadas las investigaciones sólo se pudo establecer el nombre de la joven, Mercedes Marín Marín, pero se ignora cómo fué a caer al río y por lo tanto si se trata de un intento de suicidio, de un accidente casual o de un atentado contra su persona que ocultó algún hecho delictuoso.

La 2.a Comisaría ha elevado a conocimiento del Juzgado del Crimen un parte en que se le da cuenta de este caso.

Las personas que sacaron a Mercedes del cauce del río y los guardianes que la mandaron a la Asistencia Pública se presentarán al Primer Juzgado en la mañana de hoy a fin de explicar al juez señor Villagra la intervención que han tenido en este asunto.

LA CAUSA DE LA PERPETUA ZOZOBRA DE LA SEÑORA ELVIRA

LA CARTA DEL CUÑADO NICOLAS LA PONE EN LA CLAVE

María Mercedes tiene 19 años de edad y vivía con su madre en calle de Purísima N.o 151.

Por allí cerca vivía también un individuo llamado Manuel Guerra (no el Flaco) el que tenía en perpetua zozobra a la señora Elvira Lizama v. de Silva, madre de María Mercedes.

¿Por qué la señora Elvira lo pasaba en perpetua zozobra ante ese vecino?

La respuesta estaba únicamente en María Mercedes, muchacha que a pesar de los consejos y reproches maternales solía entrevistarse con el tal Guerra a espaldas de la buena señora y a horas poco convenientes para su buen nombre.

Convencida la señora Elvira de que la vecindad de María Mercedes con el individuo aquel, era un verdadero peligro para su tranquilidad y más aún para el porvenir de su hija, resolvió mandarla a Melipilla a casa de un cuñado suyo de toda su confianza y respeto.

Llegó María Mercedes a casa de su tío don Nicolás Silva, Serrano s|n. y permaneció a su lado conforme a los deseos de doña Elvira.

Y la buena señora confiaba en que su hija estaba en Melipilla, pero una carta de su cuñado don Nicolás la ha sacado del error. Esa carta le dice muy claro que Mercedes regresó a Santiago para estar al lado de su madre, según lo manifestó, el día 2 de Enero, es de decir, diez días a la fecha.

Esta carta casi ha vuelto loca a la buena señora, pues María Mercedes no ha llegado a su casa y ella ignora donde pueda hallarse.

Sus zozobras han aumentado con la noticia de que Manuel Guerra, aquel vecino peligroso, también se ha trasladado de casa y no vive en la vecindad desde el 2 de Enero.

La cosa es bastante clara para la buena señora, la que no duda ya en qué consiste el misterio y para que el punto se aclare se ha presentado a la 9.a Comisaría dando cuenta de sus fundadas sospechas.

LA JOVEN CALUMNIADA DEJO DE EXISTIR

Y ERA SU COMADRE LUCINDA LA QUE LANZO LA ESPECIE QUE LA INDUJO AL SUICIDIO

En nuestra edición del 31 de Diciembre último dimos cuenta del intento de suicidio de la joven Luisa Caro, domiciliada en la calle de Gálvez N.o 1525, casada con don Ernesto Romero B., y la que había tomado tan extraña determinación molesta por una calumnia que había proferido en su contra una vecina.

La señora Caro se tomó una pastilla de sublimado y ésta le hizo tan graves efectos que cayó inmediatamente a su lecho presa de grandes dolores.

La familia alarmada dió cuenta en el acto a la Policía, la que trasladó a la enferma a la Asistencia Pública en gravísimo estado y de allí siguió hacia el Hospital de San Borja.

La Policía pudo establecer entonces que la víctima se había bebido ese veneno debido a la calumnia de que había sido objeto, según lo confesó la misma señora Caro.

A pesar de los esfuerzos que se hicieron para salvar a la enferma, ésta no pudo resistir a la acción del veneno y sus padecimientos tuvieron fin el 8 del presente mes, día en que falleció.

El esposo de la víctima, don Ernesto Romero se ha acercado a nuestra imprenta a manifestarnos el triste fin de la joven Luisa y a protestar de esa calumnia que la ha privado de una esposa y dió origen a la realización de un suicidio cuya responsable debe ser castigada.

Y lo grave del hecho nos dice el reclamante, es que la calumnia fué lanzada en público por una comadre de nosotros mismos, Lucinda Rovegno de Alcalde, calumnia que produjo tanta impresión en mi desgraciada mujer que se vida.

Por otra parte, Romero plica que ya tiene querella criminal contra la persona a quien ser la culpable de la muerte esposa.

COMPAÑIA DE CONSUMIDORES DE GAS DE SANTIAGO

En virtud de lo dispuesto en los artículos 30 y 34 de los Estatutos, cítase a los señores accionistas a junta general ordinaria y extraordinaria para el Viernes 23 del corriente a las 3 P. M.

En la junta ordinaria se someterá a sn aprobación la Memoria y Balance del 2.o semestre de 1924.

En la extraordinaria se tratará del traslado de la Fábrica de San Miguel a San Borja, lo que exigirá el aumento del capital social por medio de una emisión de acciones y la venta de algunas de las propiedades de la Compañía.

La reunión tendrá lugar en las oficinas de la Compañía, Santo Domingo N.o 1061.

SANTIAGO, 10 de Enero de 1924.

JULIO GARRIDO.
Presidente.

HOY LUNES 12

EMPIEZA LA PRIMERA SEMANA DE LIQUIDACION FORZOSA POR ENTREGA DEL LOCAL, DE TODAS LAS EXISTENCIAS DE LA

MERCERIA Y FERRETERIA COLON

ESTADO 202, ESQ. AGUSTINAS. - TELEFONO INGLES 3394 - CASILLA 348

MENAJES

TAZAS de loza para té, a $ 2, 1.70, 1.50, y ..	$ 1.40
TAZAS de loza para café, a Z 1.50, 1.20, y ..	$ 1.00
PLATOS de loza, hondos, a $ 2.50, 2, 1.80, 1.20, y..	$ 1.10
PLATOS de loza, extendidos, a $ 2.50, 2, 1.80, 1.20, y..	$ 1.10
SOPERAS de loza, a $ 20, 18, 15, y ..	$ 11.00
SERVICIOS de loza, 83 piezas, a $ 300, 250, 200, y..	$ 180.00
JUEGOS de lavatorio de loza, a $ 100, 80, 60, y..	$ 40.00
JUEGOS de loza para té, a $ 45, 30, 25, y ..	$ 20.00
LECHERAS de loza, a $ 14, 12, y..	$ 10.00
TAZAS caldera de loza, a $ 3.50, 3, 2.50, y..	$ 2.00
ENSALADERAS de loza, a $ 9, 7, 6, 5, 4.50, y	$ 4.00
FRUTERAS de loza, a $ 14, 12, y ..	$ 10.00
ALCUZAS para mesa, de 2 a 6 frascos, $ 40, 30, 20, 19, 17, 15, 13, 11, y ..	$ 9.00
LAMPARAS para carburo, a $ 6, 4.50, y ..	$ 3.50
REFRIGERADORES y filtros para agua, desde	$ 60.00

PLAQUEES

PONCHERAS de plaqué plateado, muy elegantes, a $ 240, 180, y ..	$ 140.00
SERVICIOS para té, estilo moderno, 5 piezas, a $ 250, 200, 180, 160, 140, 120, 100, 80, y..	$ 60.00
MANTEQUILLERAS finas, a $ 40, 30, 18, y..	$ 12.00
AGUA MANILES, a $ 36, 30, 26, y..	$ 22.00
JARROS para mesa, desde ..	$ 33.00
BOMBONERAS, a $ 40, 30, 20, 16, y ..	$ 12.00
FLOREROS, el par, desde..	$ 140.00
JARDINERAS con 2 floreros, a..	$ 195.00
JARDINERAS solas, a $ 95, y..	$ 85.00
BOTELLAS para el velador, desde..	$ 25.00
TAZAS caldera, desde ..	$ 26.00
SOPERAS, a $ 130, 110, y ..	$ 80.00
FLOREROS en estuches, a $ 120, 100, 90, 80, y ..	$ 70.00
VASOS en estuches, con 6 vasos, a..	$ 85.00
FRUTERAS de cristal, a $ 30, 25, 20, y..	$ 15.00
THERMOS de 1|2, 3|4 y 1 litro, a $ 35, 30, 25, 18, 14, y..	$ 9.00
BOTELLAS-THERMOS para mesa, a $ 70, 60, 55, y..	$ 50.00
REPUESTOS para thermos 1|4, 1|2, 3|4 y 1 litro, a $ 12, 10.50, 7, y ..	$ 4.50
PLANCHAS eléctricas, a $ 40, 35, y ..	$ 30.00
COCOTERAS, a $ 9, y..	$ 8.00

Gran variedad de figuras, ceniceros, pisa-papeles, palilleros, etc.

ENLOZADOS

OLLAS enlozadas, desde ..	$ 3.95
CACEROLAS enlozadas, desde ..	$ 2.80
OLLAS enlozadas, por galones, desde 3 galones.	
BACINICAS enlozadas, desde..	$ 4.50
JARROS enlozados para lavatorio, desde ..	$ 9.50
JABONERAS enlozadas, a $ 3.50, 3, 2.50, y..	$ 2.0
COCEDORES enlozados para leche, a $ 8, 6, 7, y..	$ 5.0
SALIVERAS enlozadas, a $ 7, y ..	$ 5.5
SALIVERAS de bronce, niquel, a..	$ 10.0
RECIPIENTES enlozados, $ 26, 22, 18, y ..	$ 15.0
PORTAVIANDAS enlozadas, de 3 y 4 platos, a $ 30, 28, 23, y..	$ 18.0
PORTAVIANDAS de aluminio, a $ 36, 32, y..	$ 28.0
TETERAS enlozadas para agua, a $ 15, 13, 11, y..	$ 9.5
SOPERAS enlozadas, a $ 25, 20, 18, 16, y..	$ 12.0
SARTENES enlozados, a $ 6, 5, 4, y ..	$ 3.5
TAZAS enlozadas, para té, a $ 4, y..	$ 3.5
PESCADERAS enlozadas, a $ 35,, 30, y ..	$ 24.0
PALMATORIAS enlozadas, a $ 2.50, y ..	$ 2.
JUEGOS de lavatorios decorados, a $ 130, 100, 80, y ..	$ 60.0
JARRITOS enlozados para agua, a $ 1.80, 1.50, 1.20, y..	$ 1.

ALUMINIO

El más variado surtido en coladores, teteras, feteras, cacerolas, ollas, sartenes, cacerolas al b María, pailas para huevos, etc.

COCINAS

COCINAS a gas, con y sin horno, a $ 150, 90, 75, y..	$ 65.
ANAFES al alcohol, desde..	$ 1.

FERRETERIA

Clavos de alambre y cortados, todos los tamaños, españoletas, picaportes, chapas, aldabas, candados, remaches, pernos, tuercas, golillas, alicates, sierras para metales, sierras para leña, sierra corbinas, serrucho, tijeras, hachas, combos, palas, picotas, azadones, útiles para el aseo, escobillones, escobillas, cuero de ante, paños para limpiar plaquées, cera preparada, virutilla de acero, jabones, etc., etc.

PINTORES

Aguarras Arbolito, aceite de linaza, genuino inglés, pinturas 3 y 4 estrellas, tierras de colores, brochas, pinceles, barnices y esmaltes.

HACENDADOS

ALAMBRE negro, 14.
ALAMBRE galvanizado, 14, 16 y 19.
ALAMBRE cocido.
ACEITES para máquina.
HECHONAS L. O.
HORQUETAS.
PALAS MONO e imitación, a $ 2.50.
HILOS para sacos.
CORDELES.
LIMAS.
TORNILLOS.

CONVENTOS - COLEGIOS - HOSPITALES-CUARTELES
DISTINGUIDA CLIENTELA Y PUBLICO EN GENERAL

Aprovechen esta única oportunidad que se les presenta por muy pocos días para obtener grandes rebajas de precios en cuanto artículo pueda necesitar

MERCERIA COLON
ESTADO 202 esquina Agustinas
Negocio atendido personalmente por su dueño
CECILIO MOLLEDA

HACIA LA FUSION DE TODAS LAS INSTITUCIONES DE EMPLEADOS PARTICULARES

LA ASOCIACION DE EMPLEADOS DE SANTIAGO Y LA UNION DE EMPLEADOS DE CHILE SE DISUELVEN E INGRESAN EN MASA A LA UNION DE EMPLEADOS DE CHILE

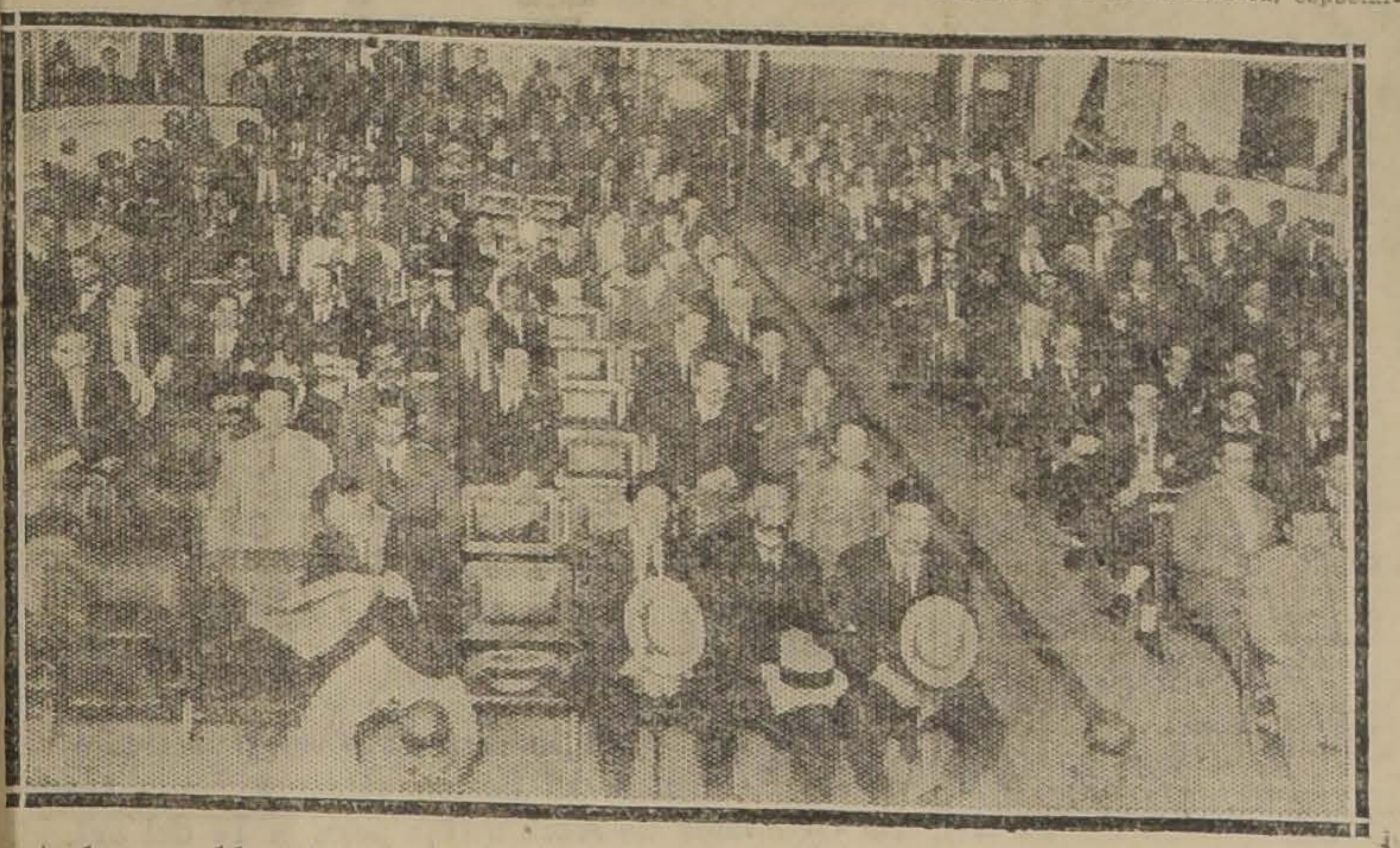

Durante la asamblea de ayer organizada por la Federación de Empleados Particulares.

La Junta Departamental de la Unión de los Empleados de Chile, compuesta por los delegados de las instituciones metropolitanas que se hicieron representar en el Congreso de los Empleados de Valparaíso, en una de sus últimas sesiones, acordó pedir la disolución de las entidades separadas con el fin de hacer práctica la fusión de los varios organismos de empleados de esta capital, y continuar así su tarea de bienestar general unidos bajo una misma bandera y con una dirección común.

Este acuerdo fué cumplido inmediatamente por la Asociación de Empleados de Santiago, la cual sesionó extraordinariamente el Sábado pasado con este objeto, y acordó su disolución e ingreso a la Unión de los Empleados de Chile, que es la institución reconocida por el Decreto-ley N.o 188 de reciente dictación. La Asociación de Empleados de Santiago entrega sus registros y fondos a la Junta Departamental, cobrando la última cuota correspondiente a Enero, y siguiendo las sucesivas por cuenta de la Unión de los Empleados de Chile. Una comisión formada por los señores Enrique Bordalí y Diócles Vera servirá de Inspectora de Cuentas y de liquidadora para hacer la entrega de fondos a que se hace referencia.

El Sábado en la noche sesionó con igual objeto la Unión de Empleados de Chile, acordando su disolución inmediata e ingreso en masa a la Unión de los Empleados de Chile. Conforme al acuerdo prescrito, hará entrega de sus registros y fondos a la Junta Departamental a la mayor brevedad.

UN BANQUETE

Este acontecimiento, de trascendencia para los empleados que mancomunan sus esfuerzos en pro de su mejoramiento económico y social, será celebrado con un banquete que se realizará el Domingo 18 del presente en el lugar que se avisará oportunamente. Las adhesiones se reciben en la secretaría de la Junta Departamental, calle de la Compañía N.o 1953, todos los días de 9 a 11 1|2 A. M. y de 1 1|2 a 8 P. M. Dado el número considerable de inscritos, la cuota para este banquete ha sido fijada en $ 5.

ADHESION A LA UNION DE LOS EMPLEADOS DE CHILE

Las adhesiones a esta organización, que es la que ha refundido a las diversas entidades santiaguinas, se reciben en la calle de la Compañía N.o 1053, todos los días de 9 a 11 1|2 A. M. y de 1 1|2 a 8 P. M. La Junta Departamental sesiona los Lunes, Miércoles y Viernes de 9 1|2 P. M. adelante.

En el mismo local se atienden los reclamos que deseen interponer los miembros de la institución, especialmente aquellos que requieren defensa jurídica, a raíz de los desahucios producidos con posterioridad al 27 de Setiembre y el descuento de medio mes de sueldo que se ha notificado en algunas empresas a empleados ya en servicio activo. En este sentido se avisa a los empleados que tal interpretación del artículo 20, inciso c) del Decreto-ley N.o 183 es erróneo, debiendo entenderse esta deducción sólo en los casos en que el empleado comienza a prestar servicios, no a los que ya están en servicio activo.

Se hace presente así mismo, que las gratificaciones correspondientes a las utilidades del ejercicio de 1924 deberán ser repartidas dentro del plazo que determine el reglamento que está pronto a ser dictado.

¿PARTICIPARAN LOS FERROVIARIOS CHILENOS EN EL CONGRESO INTERNACIONAL DE TRASPORTES?

LA NOTICIA DADA POR "LA NACION" DE AYER HA SIDO BIEN RECIBIDA EN NUESTROS CIRCULOS OBREROS

Tema de los más variados comentarios ha sido el anuncio dado por "La Nación" de ayer en el sentido de que el Comité Obrero Ferroviario había recibido de Amsterdam una invitación para que envíe un delegado al Congreso Internacional de Transportes que se llevará a cabo en esa ciudad.

Desde luego, podemos anticipar la noticia de que el Comité Obrero Ferroviario celebrará etsa tarde una importante asamblea, en su local de la calle Bascuñán 542, para tratar sobre este punto, y ver modo de designar un delegado que lleve la representación de los Ferroviarios chilenos a ese Congreso Internacional.

Los temas que se discutirán en el Congreso en referencia, serán los siguientes:

1. La persecución de las organizaciones ferroviarias en diferentes países, examinada en conjunto con nuestras demandas por la aplicación integral del derecho de coalición y de reunión.
2. La jornada de ocho horas en los Ferrocarriles.
3. La tendencia en varios países hacia la desnacionalización de los Ferrocarriles, o su transformación en organismos comerciales independientes.
4. Los problemas planteados a raíz del desarrollo del transporte automóvil.
5. El efecto de la electrificación sobre las condiciones de trabajo de los ferroviarios.
6. Medidas en favor de la seguridad del transporte y la comodidad del personal:
   a) Enganche automático;
   b) Frenos continuos;
   c) Repetición de señales;
   c) Repetición de señales;
   ga que circulan en el tráfico internacional;
   e) Instalaciones satisfactorias de calefacción, en los trenes internacionales.
7. Moción del secretariado relativa a la necesidad de entrar en contacto, por intermedio de la Oficina Internacional del Trabajo, con la Unión Internacional de Ferrocarriles, con el fin de crear una comisión paritaria permanente para examinar y discutir medidas que deban aplicarse internacionalmente.
8. El trabajo a reglamento como medio de combate para los ferroviarios.
9. Fomento del contacto directo entre ferroviarios de diferentes países mediante invitaciones a países limítrofes de enviar representantes a Congresos Nacionales, y por la organización de viajes al extranjero.

HOTELES-ANEXOS

Se ofrece edificio recién terminado, central, muy adecuado para anexo hotel, o casa residencial.

CANON: $ 2,200

TRATAR: ESTADO 250, OFICINA 1

EL GENERAL ALTAMIRANO VISITARA LOS CUARTELES

El general Altamirano iniciará en esta semana las visitas anunciadas en los cuarteles de la guarnición de Santiago.

Como se recordará habían postergado con motivo de la revista presentada al general Pershing.

LA ULTIMA CONFERENCIA DE EXTENSION UNIVERSITARIA

La Universidad de Chile ha repartido la siguiente invitación:

"El Rector de la Universidad de Chile, tiene el agrado de invitar a Ud. a las conferencias que dará en el Salón de Honor de la Casa Universitaria, el Dr. James T. Case, profesor de Radiología de North Western University (Chicago); Radiologista del Hospital de St Luke (Chicago), y cirujano y radio terapista del Batile Creek Sanatorium, el Jueves 15 y Viernes 16 del corriente a las 6.30 P. M.

Temas: 1.o Diagnóstico radiológico en el aparato digestivo.

2.o Radiología profunda.

Nota. — Las conferencias las dictará en castellano.

SE PREPARA EL PROXIMO CONGRESO DE CAMINOS

Las Asociaciones de Automovilistas de Santiago y Valparaíso activan los preparativos de organización para el Congreso Nacional de Caminos que se efectuará en Santiago en el mes de Abril próximo.

Según nuestras informaciones, el Gobierno dará facilidades especiales para esta Asamblea.

CIGARRILLOS
STADIUM
$ 0.40
EL MEJOR EN SU PRECIO

Salón de Peinados
PAULIN Y CIA.

AHUMADA 172. — TELEFONO 2537. — ENTRADA PASAJE UNION CENTRAL N.o 7

Atendido por sus propios dueños. Especialidad en tinturas, Manicura, Masaje facial y ondulación Marcel.

Además cuenta la casa con varios especialistas en corte de Melenas a lo Garcon y a la Mignon.

E-20

¡DE INCENDIOS!
QUIEBRAS Y REMATES

RETAZOS DE SEDAS, LANAS, CREAS E HILOS POR LA MITAD DE SU VALOR

ALPACAS en 140 de ancho, negro, café y plomo, a.	$ 9.50
200 PIEZAS de lienzo lavado, buena clase, a.	$ 64.50
150 PIEZAS de lienzo lavado Tortuguitas, a.	$ 58.50

CREAS Y TOCUYOS

CREA familias, valor de 8 pesos, a. .	$ 5.80
CREA familias, en 190 ancho, a. . . .	$ 6.80
CREA San Miguel ctms. hilo en 160, a	$ 8.20
CREA San Miguel, ctms., hilo, en 180, a	$ 9.20
CREA San Miguel 1|2 hilo, en 180, a.	$ 10.30
CREA San Miguel, 1|2 hilo, en 295. .	$ 11.30
CREA Belga, retorcida en 160, a . . .	$ 7.30
CREA Belga retorcida, en 180, a. . . .	$ 8.30
TOCUYO para sábanas, doble ancho, a	$ 4.30
TOCUYO para sábanas, doble ancho, a	$ 4.90
CREA cruda, lo mejor que se fabrica, en 200 de ancho, a.	$ 7.50
TOCUYO asargado, a.	$ 2.10
TOCUYO americano en 95 de ancho, a	$ 2.10

ARTICULOS VARIOS

LANAS doble ancho, en 10 colores, a	$ 5.20
SARGA marino, a.	$ 8.20
MARROCAIN muy fino, en 8 colores, a	$ 10.80
SALDO de colores claros, en rico Diagonac de lana, 115 de ancho, a. . .	$ 10.90
RASOS de seda Duquesa, 1 metro ancho, a.	$ 14.90
MARROCAIN de seda, negro, a.	$ 27.50
CREP Georgette, para seda, a.	$ 15.00
SERVILLETAS gruesas, en 65x68, a.	$ 24.00
MANTELES, iguales dibujos, 2x2, a. .	$ 22.00
GENERO felpudo en 150 de ancho, a	$ 13.80
TOALLAS en 10 clases distintas, desde 4.30, a.	$ 10.50
ALPACA fulgurante, de seda, a.	$ 23.80

GENEROS DE HILO A PRECIOS DE FABRICA

SAN MIGUEL 55 -:- Casa Particular

EL PERSONAL MILITAR Y CIVIL DE LAS FABRICAS Y MAESTRANZAS DEL EJERCITO

OFRECIO UNA MANIFESTACION AL MAYOR D. REGULO LARRAÑAGA

.Durante el almuerzo en honor del Mayor don Régulo Larrañaga.

El personal Militar y civil de las fábricas y Maestranzas del Ejército ofrecieron una manifestación en la quinta de "La Higuera" en Lo Ovalle, en honor del mayor don Régulo Larrañaga con motivo de su traslado a la guarnición de Traiguen.

Ofreció la manifestación el señor Lautaro Pérez.

También hablaron, el comandante inspector del Ejército don Víctor Figueroa, y don Eduardo Opazo, jefe del periódico de la fábrica.

El festejado agradeció en frases llenas de emoción y de recuerdo para el tiempo en que ha permanecido en la Maestranza del Ejército.

POLICLINICA "ARZOBISPO ERRAZURIZ"

Hoy Lunes comenzarán los trabajos del Policlínico "Arzobispo Errázuriz" que, como se sabe, están destinado a servir a las organizaciones católicas de obreros.

Este Policlínico funcionará en la Casa del Pueblo, Salas 208.

Las personas que deseen contribuir a la instalación del Policlínico pueden enviar sus donativos al señor Arzobispo.

CIRCULO DE OFICIALES RETIRADOS Y LIGA POLITICA MILITAR

Se nos pide hacer saber a los socios que pueden pasar a la Secretaría a retirar las targetas para la recepción que tendrá lugar el Jueves próximo, aniversario de la batalla de Miraflores.

LA ULTIMA SESION DEL CONSEJO DE INSTRUCCION

Esta tarde celebrará la última sesión del año escolar el Consejo de Instrucción Pública.

En esta reunión se tomarán acuerdos respecto a varias cuestiones que penden de su consideración.

LA ASOCIACION DE EMPLEADOS Y ESTUDIANTES MIGUEL LUIS AMUNATEGUI

Está citada para hoy Lunes, a las 9 P. M.

SEXTA COMPAÑIA DE BOMBEROS

Se nos pide citar a la Secci Auxiliares a academia revista y arreglo de uniforme, para el miércoles próximo a las 9.30 P. M. Uniforme de parada.

¡QUÉ RICO..! CIGARRILLOS
HABANITOS

Estado 64- LA RIOJANA Estado 64-72

Extraordinaria Liquidación de los siguientes Artículos
SOLO POR ESTA SEMANA

VELOS DE HILO, lindos dibujos, metro. .	$ 2.20
CEFIROS DE HILO, metro.	$ 2.20
CEFIROS finos, alsacianos, metro. . . .	$ 3.50
CREPES de un color, clase superior, mt.	$ 2.90
CREPES estampados, lindos dibujos, mt.	$ 3.00
VELOS SUIZOS, en un color, metro. .	$ 4.50
BOUCLE especial para trajes de playa, metro.	$ 9.50
TOALLAS afelpadas, clase extra, c|u. .	$ 2.90
TOALLAS felpadas, clase superior, c|u.	$ 6.80
TOALLAS granité medio hilo, tamaño grande, cada una.	$ 3.90
TOALLAS granité, con flecos, c|u. . . .	$ 4.50

SABANAS de baño, tamaño grande, c|u.	$ 24.90
SABANAS de baño, en colores, c|u. . .	$ 9.50
FELPA para sábanas de baño, ancho 150 centímetros, metro.	$ 14.90
GORROS para baño, cada uno desde. .	$ 3.90
SERVILLETAS para la mesa, la 1|2 dc.	$ 8.90
SERVILLETAS grandes, buena clase, la media docena.	$ 14.50
DAMASCO para manteles, el metro a 16.50 y.	$ 8.90
RICO GRANITE para manteles, ancho 200 centímetros, el metro.	$ 16.50

SABANAS DE CREA, para 1 plaza, c|u. .	$ 9.50
SABANAS DE CREA, para 1 1|2 plaza, cada una.	$ 18.50
CREAS medio hilo, ancho 210 ctms., 9.50; 190 ctms., $ 8.50, y 160 ctms. . .	$ 7.50

SECCION TAPICERIA

RICAS CRETONAS para cortinas, metro	$ 3.80
GASAS, lindos dibujos, el metro 4.50 y	$ 2.80
YUTOS un color para tapizar, metro. .	$ 11.50
POPELINAS para cortinas, metro. . . .	$ 12.50

GOBELINOS para tapizar, metro.	$ 17.50
BROCATOS finos, valor de $ 45, el metro a.	$ 29.50
ALFOMBRA Petate especial para campo, cada una.	$ 38.00
ALFOMBRAS, imitación Smyrna, c|u. .	$ 85.00
ARPILLERA para Carpetas y Cortinas, el metro.	$ 9.80
LINOLEUM para pasillos, el metro. . . .	$ 7.50
GUARDAS de tripe de lana, metro. . . .	$ 7.50
KAPOCK para relleno de cojines.	$ 1.60

MARTINEZ, BLANCO Y CIA.

FEDERACION OBRERA DE CHILE

CONSEJO INDUSTRIAL DE CONSTRUCCION

Este organismo deberá celebrar una importante reunión el Domingo próximo para tratar, entre otros, los siguientes puntos:

La labor del carpintero y los salarios que gana, respecto de los arquitectos, constructores y contratistas para con los obreros, y la jornada de ocho horas y el Sábado inglés.

Se nos pide rogar a todos los miembros de esta colectividad, tengan muy presente la fecha de la próxima reunión, pues se le atribuye especial importancia.

Al mismo tiempo, se ruega a los componentes de este Consejo, estudien con anticipación los diversos problemas que afectan a la clase trabajadora para que los expongan en la reunión del próximo Domingo.

SOCIEDAD MUTUA DE COMERCIANTES DEL BARRIO ESTACION CENTRAL

El Martes 13 del presente se efectuará la asamblea de esta institución en el local y hora de costumbre con el objeto de hacerse cargo de la sociedad el nuevo directorio.

En este importante acto el presidente del directorio que cumple su período, señor Pedro Bejares dará cuenta a la asamblea de la labor desarrollada por el directorio que preside. También en esta reunión se dará cuenta de la comisión encargada para celebrar la inauguración oficial de la sociedad la que se efectuará el donmigo 18 con un paseo y lunch a una quinta de los alrededores de Santiago. Dicha comisión con entusiasmo ha elaborado un programa muy interesante.

Las tarjetas que dabán derecho a participar en esta fiesta social pueden solicitarse de los miembros de la comisión respectiva.

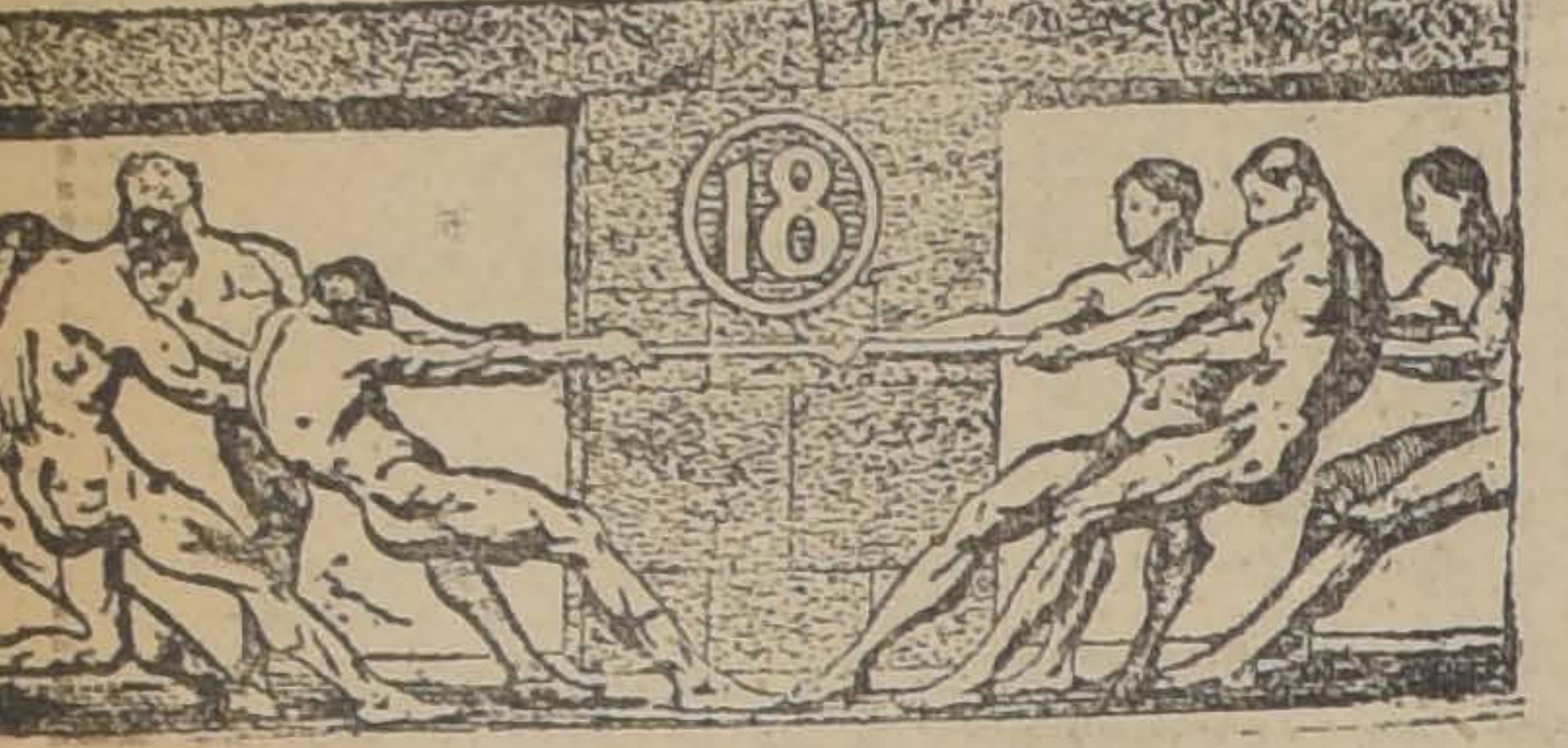

VIRIBUS DA FUERZA

TONICO A BASE DE CARNE

CENTRO EL DESPERTAR

GABINETE DENTAL Y POLICLINICO DEL CENTRO

Estos servicios sanitarios funcionan todos los días de 6 a 8 P. M. y están a disposición de los socios, sus familias y obreros de escasos recursos, los servicios del policlínico son completamente gratuitos.

BIBLIOTECA POPULAR

Esta institución, queriendo propagar el amor a las letras y todo lo que se relaciona con estudio, ha abierto las puertas de su biblioteca al público, el que puede solicitar libros y los tomos que necesite consultar, diariamente, de 5 a 10 P. M.

PASEO A PEÑAFLOR

El Domingo próximo se efectuará este paseo, que anualmente se viene efectuando, y en el cual se hace la repartición de premios a los alumnos sobresalientes de la escuela que mantiene este Centro en ese pueblo.

Asistirán a este acto un gran número de obreros, el Grupo México y el Encargado de Negocios de México.

Sociedad Mutual de Comerciantes del Barrio Estación Central

Mañana, a las 8 1|2 P. M., se reunirá en asamblea general esta sociedad para dar la cuenta que el presidente, señor Pedro Béjares dará a nombre del Directorio que cumple su período y hacerse cargo el nuevo, que regirá los destinos de la sociedad durante el presente año.

También en esta reunión se tomarán los últimos acuerdos relacionados con la gran manifestación que se efectuará el Domingo próximo en celebración de la inauguración oficial de esta sociedad, la que consiste en un paseo campestre y lunch a una hermosa quinta de los alrededores de la ciudad. A este acto que se le quiere dar el mayor realce posible han sido invitadas numerosas personas y miembros de la prensa y fotógrafos de revistas. La comisión que tiene a su cargo el desarrollo de esta fiesta no escatima esfuerzos porque ella tenga el mayor brillo. Desde luego tiene contratada una buena orquesta que amenizará este acto.

Ateneo Obrero de Chile

Para mañana, se cita a reunión general a todos los ateneistas para seguir tratando asuntos importantes de la tabla sobre el paseo a la Cordillera. El señor don Alberto Mackenna contestó en forma ampliamente generosa. Desde el Viernes se reciben las adhesiones para este paseo de 7 a 8 P. M. en la sección sociedades de "El Mercurio".

Esta tarde a las 6 30, se reunirá el comité pro-unificación para formar la planta de trabajo y ponerse de acuerdo.

Consejo de Tranviarios

LA IMPORTANTE JUNTA GENERAL DE HOY

Para esta noche, a las 9 P. M. se ha citado a junta general extraordinaria a los personales en las dos secciones a objeto de tratar de preferencia los siguientes puntos:

Cuenta de la comisión a la Gerencia, relacionado con las trasmitaciones de la Sección Alumbrado. Lo relacionado con la Ley de Empleados Particulares.

Se ruega asistir a al señor abogado, Carlos Contreras Labarca.

Sociedad de Empleados de Hotel°s

Para hoy se cita a junta general Extraordinaria. Se ruega encarecidamente a los señores socios su asistencia pues asistirá especialmente invitado el secretario de la Sociedad conjénere de Concepción, señor Roberto F. Lagos.

Sociedad de Artesanos La Unión

(SECCION DE SANIDAD)

Cita a sesión ordinaria para hoy a las 9 P. M. en el local social Riquelme 849.

Se encarece la asistencia de todos los señores Inspectores Sanitarios, y muy especialmente a los que tengan cuentas pendientes que dar por ser ésta la última sesión del actual periódo y tener que preparar la memoria anual.

La Salud Llama a su Puerta
NO la Deje Escapar

¿Porqué ha de pasar la vida tan inactivo y triste dominado por sus malestares y trastornos cuando hay un medio por el cual Vd. puede recobrar su bienestar y su felicidad gozando ampliamente de la vida? Si considera que Vd. puede obtener en cualquier farmacia y sin grandes erogaciones el Tanlac, afamado Tónico Reconstituyente y Estomacal, es evidente que la salud está llamando a su puerta y que es un deber para con Vd. mismo y para con su familia el no dejar que se aleje. Son muchos los malestares que tienen su origen en el estómago y por eso hay que cuidarlo con esmero. Tanlac comienza su acción ayudando al estómago desarreglado a cumplir con sus funciones en forma debida con lo cual todo el organismo empieza a vigorizarse. Si Vd. sufre de dispepsia, agotamiento, estreñimiento, nerviosidad, si ha perdido su apetito y si tiene la lengua recubierta de una capa blanca, no hay duda que Vd. necesita tomar Tanlac - Tanlac ha sido sumamente eficaz a muchas personas que padecian lo mismo que Vd. Deje que haga lo mismo con usted.

TANLAC

EN TODAS LAS FARMACIAS

DIVERSAS COMISIONES DE EMPLEADOS DE CARNICERIAS RECORRIERON AYER LA CIUDAD

SE TRATARA DE CONSTATAR CUA LES SON LOS ESTABLECIMIENTOS QUE NO CUMPLEN CON LA LEY DE DESCANSO DOMINICAL

HOY SERAN DENUNCIADOS LOS INFRACTORES A LA INTENDENCIA MUNICIPAL

Los empleados de carnicerías en nuestra imprenta

A medio día de ayer salieron diversas comisiones de empleados de carnicerías a recorrer la ciudad a fin de cerciorarse de cuáles son aquellos establecimientos que cumplen con la Ley de Descanso Dominical

Como lo hemos informado anteriormente, el Intendente Municipal autorizó a la Sociedad de Empleados de Carnicerías El Esfuerzo a fin de que denuncien a la Intendencia Municipal todas las infracciones que se sorprendan. Esta medida se aplica tanto para el cumplimiento de la Ley de Descanso Dominical como para el de la jornada de ocho horas.

Según nos manifestaron las diversas personas que presidían las comisiones que recorrieron ayer la ciudad, en muchos establecimientos fueron arrojados de los locales por los dueños que no aceptan ese procedimiento. A pesar de esto, nos agregaron, hemos podido constatar cuáles son los dueños de carnicerías que violan las leyes mencionadas, y cuáles los compañeros que han sido burlados en sus derechos.

Las comisiones que se ocuparon en el día de ayer, y que pertenecen a la organización que está empeñada en esta campaña, son las siguientes:

Barrio San Pablo: Luis Sepúlveda; Maestranza, Vicuña Mackenna y 10 de Julio, Mariano Ureta; Delicias, Pila del Ganzo, Chacabuco, Romero, ext. Juan Ramírez; Moneda, Juan Cruz; Barrio Independencia y Recoleta, Alejandro Gutiérrez; San Diego-Matadero, Carlos López.

En la tarde de hoy se dará cuenta al Intendente Municipal del resultado obtenido con las visitas que se hicieron ayer a los establecimientos de carnicerías de Santiago, poniendo en manos del señor Intendente, los denuncios del caso.

Por lo demás, anoche celebró sesión la Sociedad de Empleados de Carnicerías, siendo presidida por el señor Juan Cruz y asistiendo numerosos socios.

Abierta la sesión, se dió cuenta de la labor desarrollada por las comisiones de recorrido, aprobándose la cuenta dada. Al mismo tiempo se autorizó al Directorio para que entregara al Intendente Municipal el parte correspondiente.

LA UNION EN RESISTENCIA DE LABORES EN MADERA INICIA UNA CRUZADA DE AGITACION

EN LA REUNION HABIDA AYER EN EL LOCAL DE LA I. W. W. SE ACORDO CONVOCAR A TODOS LOS CARPINTEROS A UNA SESION SOLEMNE PARA EL PROXIMO DOMINGO

En el salón de la Unión Local de la I. W. W. se llevó a efecto en la tarde de ayer una importante asamblea de numerosos miembros de la Unión en Resistencia de Laboradores en Madera.

Poco después de terminada la reunión, el comité nombrado para que dé mayor impulso a la propaganda para reunir en la colectividad a todos los obreros que trabajan en maderas, se acercó a nuestra imprenta, teniendo oportunidad de conversar con los dirigentes de la Unión en Resistencia.

La comisión a que nos referimos, era compuesta por las siguientes personas: Joaquín Henríquez, Bruno Molina, Luis Rodríguez y Rogelio Hormazábal.

A la reunión que se efectuó ayer se atribuye especial importancia, pues la colectividad ha estado en receso durante cerca de tres años, y ahora, que se ha hecho necesario darle mayor impulso. Al efecto, se nombró el comité que nos visitó ayer, el que se reunirá todas las noches de la presente semana, para recibir las adhesiones de las personas que deseen formar parte de la Unión en Resistencia.

Por lo demás, el próximo Domingo tendrá lugar una asamblea general, la que se llevará a efecto en uno de los teatros de la capital. Los trabajos que se pondrán en discusión en esa sesión, se ordenarán por el Comité Ejecutivo, en las reuniones que celebre diariamente.

Los miembros de esta colectividad, nos han pedido la publicación del siguiente manifiesto:

"Se pone en conocimiento de todos los miembros que componían este organismo y a tdos los carpinteros que laboran en la construcción, que en vista de la crítica situación económica por que atraviesan los obreros en general debido a la indiferencia con que las clases trabajadoras han mirado el problema social presente, y considerando que uno de los gremios más afectados con la actual situación es el gremio de carpinteros, que, a más de necesitar un largo aprendizaje, tiene que disponer de un considerable capital en herramientas para el trabajo.

Algunos miembros que componían la Junta Administrativa de dicha organización y numeroso grupo de socios, hemos resuelto hacer una cruzada de agitación hasta lograr reorganizar en forma que sea una garantía para todos los que hoy—más que nunca—necesitan estrecharse para oponerse a las ambiciones egoístas de los mercaderes de Chile.

Confiados en el triunfo, nos lanzamos a la lucha. Sólo queremos ver nuevamente a los valientes del año 19 y 20 en la brecha, dispuestos al sacrificio si es posible, pero sin temor ni a la ira de los dioses ni a la verganza de los potentados".

LOS EMPLEADOS DE BODEGAS Y DE LICORES HAN ESTABLECIDO UNA COLECTIVIDAD

EN LA REUNION CELEBRADA AYER SE ELIGE EL DIRECTORIO, SE APRUEBAN LOS ESTATUTOS Y SE FIJAN LOS RUMBOS DE LA NUEVA ORGANIZACION

Los numerosos empleados de establecimientos vinícolas y repartidores de licores, viendo la necesidad de unirse en una colectividad de defensa mutua, han echado las bases de una entidad que venga a llenar un vacío muy grande. Al efecto, celebraron ayer una reunión de bastante importancia, en la Av. Matta 1094.

Una vez que se dió a conocer el objeto de la reunión, se aprobaron los estatutos porque ha de regirse esta institución, los que habían sido largamente estudiado por el comité organizador.

Después se eligió el Directorio, quedando constituido en la siguiente forma:

Presidente, Mariano Salvador.
Vice-presidente, Jaime Masanés.
Secretario, José Serviá.
Vice-secretario, Antonio Lena.
Tesorero, señor Francisco Terrades.
Contador asesor, José M. Batlle.
Vocales: Benito Bujedo, Jaime Bové, Ricardo Rubio, Julio Guerrero, Manuel Román y Francisco Roche.

Al ser proclamada la junta directiva, un prolongado aplauso general puso de manifiesto el acierto de la asamblea en los nombramientos de los señores que integran dicha junta.

Esperamos que dicha sociedad ocupará en breve un lugar importante y distinguido en el rol de sus congéneres en esta capital.

Unión de Transportes de Chile Junta Ejecutiva

Cita a junta de delegados para esta noche, a las 9 1|2 P. M., en el local de Bulnes esq. de Martínez de Rozas.

Se encarece la asistencia a todos los señores delegados por haber asuntos de suma importancia que tratar, entre otros, la situación creada a raíz del nuevo reglamento de tránsito y sobre el jefe de este mismo servicio.

Centro Martínez de Rozas

El Miércoles 7 se llevó a efecto una junta general con el objeto de elegir el nuevo directorio para 1925.

Después de un acalorado debate se eligió el siguiente directorio:

Presidente Honorario señor Carlos Alvarez, Presidente activo Señor Oscar Gallardo; Vice Presidente señor Ricardo Landeta; Secretario señor Manuel Negrete; Secretario de prensa; los señores: Eduardo Pinto y Gerardo Castañeda (reelegidos) Tesorero señor Benedicto Vasquez; Pro-tesorero señor Landeta; Directores los señores Antonio Caballero, Miguel Castillo, José Ortíz, Miguel Marín.

Este mismo directorio regirá también para la sección Deportiva.

La comisión de fiesta acordó dar una velada para el Domingo 18 del presente en honor del nuevo directorio.

Hoy baile con una nueva orquesta jazz-band contratada únicamente para los bailes de 6 a 8 P. M.

SILLAS

NO LAS ENCONTRARA MEJORES NI MAS BARATAS EN NINGUNA PARTE

"La Gran Paris"

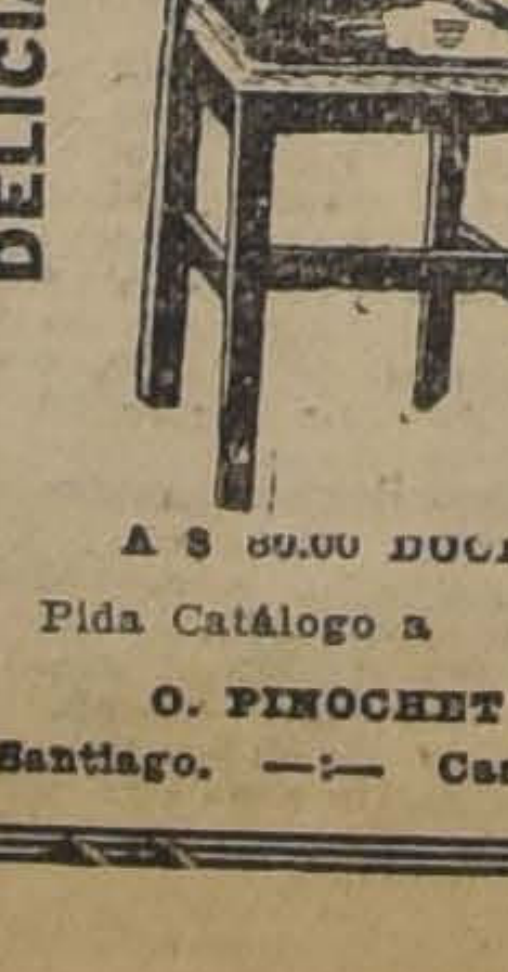

DELICIAS 3538

DELICIAS 3538

A $ 80.00 DOCENA

Pida Catálogo a

O. PINOCHET L.

Santiago. —:— Casilla 4531

El Centro Camilo Ortúzar

Una comisión compuesta de los señores Froilán Cifuentes R. y Guillermo Tobar visitaron, el Sábado en la tarde a la distinguida señora Emilia Santa María de Sánchez con el objeto de presentarle los saludos del centro con ocasión del nuevo año.

La señora Santa María ha sido una gran benefactora y una constante impulsadora de las obras que desarrolla esta colectividad que ha sabido inspirar confianza con su proceder honrado y correcto en todos sus actos.

Al retirarse la comisión la distinguida señora les renovó sus simpatías por el centro y su satisfacción por el estado floreciente en que se encuentra.

Sociedad de S. M. Juan M. Dávila B.

Después de una larga y penosa enfermedad ha dejado existir el estimado con socio don Juan M. Gajardo (Q. E. P. D.) Sus restos serán trasladados al cementerio General hoy a las 4 P. M.

Se nos pide a los señores consocios, e instituciones amigas, se sirvan asistir a sus funerales, que se llevarán a efecto a la hora más arriba indicada partiendo del Hospital de San Juan de Dios.

Centro Cultural "Chile"

Se ha citado para hoy a las 10 A. M a la comisión encargada del beneficio del señor presidente. Local de costumbre.

Enfermo.— Ha experimentado una pequeña mejoría el presidente de esta colectividad señor Osvaldo Muñoz Blanco.

El señor Muñoz sigue medicinándose en el Hospital San Vicente sala San Benjamín cama N.o 1, donde pueden visitarlo sus amigos todos los días de 3 a 4 P. M. menos los Martes.

FEDERACION DE EMPLEADOS A JORNAL DE TRANSPORTES DE LOS FF. CC. DEL E.—Elección de Directorio.—Ayer, a las dos de la tarde se llevó a efecto el escrutinio de la elección del nuevo Directorio que regirá los destinos de esta institución durante el presente año, habiéndose alcanzado sólo a elegir la mesa directiva en vista de lo avanzado de la hora.

Los directores deberán ser elegidos en la asamblea del Domingo 25 del presente, día en que entregará el Directorio saliente.

A esta asamblea se invitará especialmente a una delegación de la Federación de Empleados a Jornal de la 1.a Zona, como también se invitará a los delegados de los depósitos a través de la 2.a Zona.

NO DUDE

que comprando sus cajas y maletas en el

"FARO", Estado 74

AHORRA UN 50%

CITACIONES

Centro Recreativo "Moisés Castillo".—A junta general para mañana, a las 9 P. M. en su local.

Centro Policial de Cultura Física.—A sesión de Directorio para hoy, a las 9 1|2 P. M., con el fin de liquidar la entrega de tesorería.

Sociedad Unión de Peluqueros.—Cítase a reunión a la comisión de fiestas para hoy, a las 9 P. M., en nuestro salón social, Tarapacá 721.

Sociedad Proveedores de Leche.—A A asamblea general para mañana, a las 8 1|2 P. M., en Bandera 161. Se procederá a elegir el nuevo Directorio.

Estudiantina Libertad

Esta colectividad musical, llevará a efecto una velada literario y artística en el local social de los Obreros Metalúrgicos, Huemul N.o 649 el Sábado 17 del presente a las 9 P. M.

La comisión nombrada al efecto ha elaborado un programa por demás atrayente, tomando parte aficionados como Paco Castillo, Gustavo Silva, los Hnos. Ramírez, Estanislao Estaí, y el señor Landini Además el Cuadro Arturo Alessandri pondrá en escena una de sus mejores comedias. Por su parte la estudiantina ha confeccionado un programa musical para amenizar el baile social.

Dr. OSCAR BEZANILLA

DENTISTA

Extracciones absolutamente indoloras. Incrustaciones. Puentes, Coronas. Placas.

ROSAS 1210, ESQUINA MORANDE

Teléfono 455.—Santiago.

COMPRA

Y SE ARREGLA CUALQUIERA DENTADURA POSTIZA

Usada o quebrada; compostura en el mismo día. Cómprase también dentaduras viejas o quebradas, pagando hasta $ 10 por diente y mucho más y cualquier joya usada, oro y platino.

PAGO EL MEJOR PRECIO

TALLER, ROSAS 1189

LA SOCIEDAD DE SUPLEMENTEROS DE VALPARAISO ELIGE SU DIRECTORIO

El Directorio que regirá los destinos de la Sociedad Gremio de Suplementeros de Valparaíso, durante el año 1925, quedó constituido así:

Presidentes honorarios en representación de la prensa local, señores: don Agustín Edwards, don Joaquín Lepeley, don Fernando Silva M.

Presidente honorarios en representación de la prensa de la capital, señores don Eliodoro Yáñez, don Alberto Walker, don Agustín Edwards y don Huberto Grez.

Presidentes honorarios, señores: don Carlos Van Buren y don José Fabres Pinto.

Miembros honorarios, señores: Alfonso Yáñez, Fernando Gándara, Eduardo Budge, Ramiro Silva, Alfredo Carmona, Ernesto Sandoval de la B., Primitivo A. Maruri, Carlos Araya M., Emerenciano Ruiz, Abraham Leckie, Alejandro Larrañaga, Gregorio Airola, Novoa Orellana y Lauro Pérez.

Presidente efectivo, señor Jesús M. Miño, reelegido.

Vice-presidente, señor Emilio Maldonado.

Secretario, señor Ernesto Labarca, reelegido.

Pro-secretario, señor Felipe Valenzuela.

Tesorero, señor Alfredo Arroyo, reelegido.

Sub-tesorero, señor Julio Hugueña.

Directores (Centro), señores Manuel Vergara de B., señor Víctor González, José Rodríguez, J. Cordero y Domingo Leiva.

Directories (Centro), señores Manuel Mesa, Fernando Pérez y Camilo Moya.

Directores (Almendral), señora Blanca Latín, Luis Rojas R., Teodosio Torres, Griselda Araya y Lola

Directores (Viña del Mar), Luis Romero, Julio Olivos y Ba llardo.

Porta estandarte, señores zález y José Gallardo.

Director de sala, señor

Junta de contabilidad, Acevedo León y Adolfo Ve llo.

Socio cooperador señor

Doctores:

Puerto, señor Eduardo González O., Plaza Echaurren

Almendral, señor Durán, cia 152.

Boticas: El Indio, Colón va las Monjas.

Salón social de la institución Chiloé N.o 282.

BORAXO
EL REY de los

Señorita

con amplios conocimientos lidad y práctica efectiva oficina, capaz desempeñar de actividad, necesitase buenos informes y certificados competencia.

Fábrica Nacional de y Sombreros
DELICIAS 2636

BANCO ESPAÑOL DE CHILE

En virtud de lo dispuesto en el artículo de los Estatutos del Banco, cítase a Junta General Ordinaria de Accionistas para el 14 del actual a las 2 P. M.

Valparaíso, Enero 3 de 1925.

FRANCISCO DE CASO,
Presidente.

BANCO ESPAÑOL DE CHILE

De conformidad con lo dispuesto en el artículo 27 del Reglamento del Banco, queda cerrado el Registro de Transferencia de Acciones desde el 3 hasta el 14 del corriente, ambos inclusive.

Valparaíso, Enero 3 de 1925.

MANUEL CASTRO VALDIVIA,
Gerente.

Banco de Chile

En virtud de lo dispuesto en el artículo de los Estatutos se cita a los Señores Accionistas a Junta General Ordinaria para el Martes 13 presente, a las 3 P. M.

Santiago, 3 de Enero de 1925.

AUGUSTO V'LLANUEVA G.,
Presidente.

Banco de Chile

Para los efectos del artículo 52 de los Estatutos, el Registro de Transferencias de acciones permanecerá cerrado desde esta fecha hasta el inclusive del presente mes.

Santiago, 3 de Enero de 1925.

PEDRO A TORRES,
Director-Gerente

BANCO ITALIANO

De conformidad con lo dispuesto en los artículos y 44 de los Estatutos, se cita a los señores Accionistas Junta General Ordinaria para el Sábado 17 del corriente a las 3 P. M.

Valparaíso, 6 de Enero de 1925.

ANGEL MINETTI,
Presidente

BANCO ITALIANO

Para los efectos del artículo 48 de los Estatutos, Registro de Transferencias de Acciones quedará cerrado desde el 7 al 17 del corriente mes, ambos inclusives.

Valparaíso, 6 de Enero de 1925.

CARLOS CASTILLO V.,
Gerente

Banco Nacional

En conformidad a lo dispuesto en los artículos N.os 37 y 38 de los Estatutos, se cita a Junta General Ordinaria de Accionistas para el Martes 13 del corriente mes, a las 4.30 P. M. en la Oficina del Banco.

Santiago, 3 de Enero de 192

V. BLANCO,
Presidente.

Banco Nacional

Para los efectos del artículo 43 de los Estatutos, el Registro de Transferencias de Acciones estará cerrado.. desde el 3 hasta el 13 del actual inclusives.

Santiago, 3 de Enero de 1925.

ABEL GOMEZ,
Director - Gerente

EL FESTIVAL DE NATACION DE AYER EN EL ESTADIO POLICIAL

EL CAMPEONATO NACIONAL DE LOS 200 METROS SE LO ADJUDICA CONSIGLIERI, DE VALPARAISO

EN LA PARTIDA DE WATER - POLO EL EQUIPO MUNDO VENCIO AL CHILE POR LA CUENTA MINIMA

OTROS DETALLES DE LA REUNION DE AYER, QUE ALCANZO ESPECIAL BRILLO

Ayer fué un día de fiesta para la natación.

Los dirigentes de este saludable deporte de verano deben sentirse satisfechos del éxito obtenido por la reunión verificada en la mañana de ayer, pues ha sido una demostració de que nuestro público empieza a interesarse por el desarrollo de este deporte que, además de ser provechoso para sus cultores, es muy atrayente como espectáculo por las incidencias a que dan lugar las diferentes pruebas acuáticas.

Las tribunas que rodean la piscina del Estadio Policial, presentaban un hermoso aspecto al iniciarse el desarrollo del programa, pues estaban totalmente ocupadas por una numerosa concurrencia entre la cual se destacaba la presencia de muchas damas que daban una nota de especial distinción al conjunto.

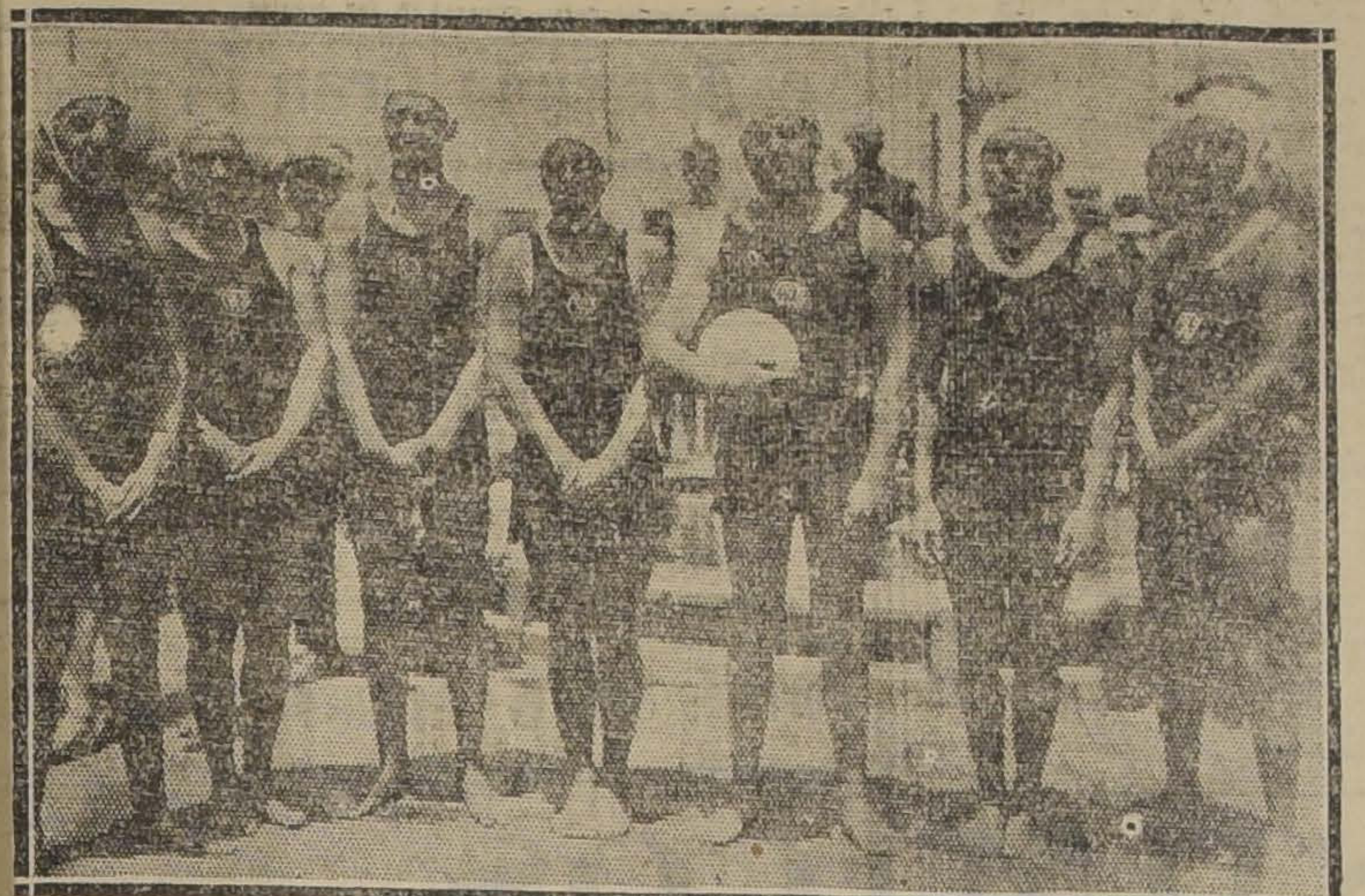

El conjunto de water polo del Club Quinta Normal.

En las tribunas destinadas a los invitados notamos la presencia de varios dirigentes, algunos de los cuales estaban acompañados de sus familias.

El Orfeón de Policía amenizó la reunión con un buen programa musical.

Poco antes de las 10 A. M., fueron llamados por los jueces de partida los competidores de la primera prueba del programa.

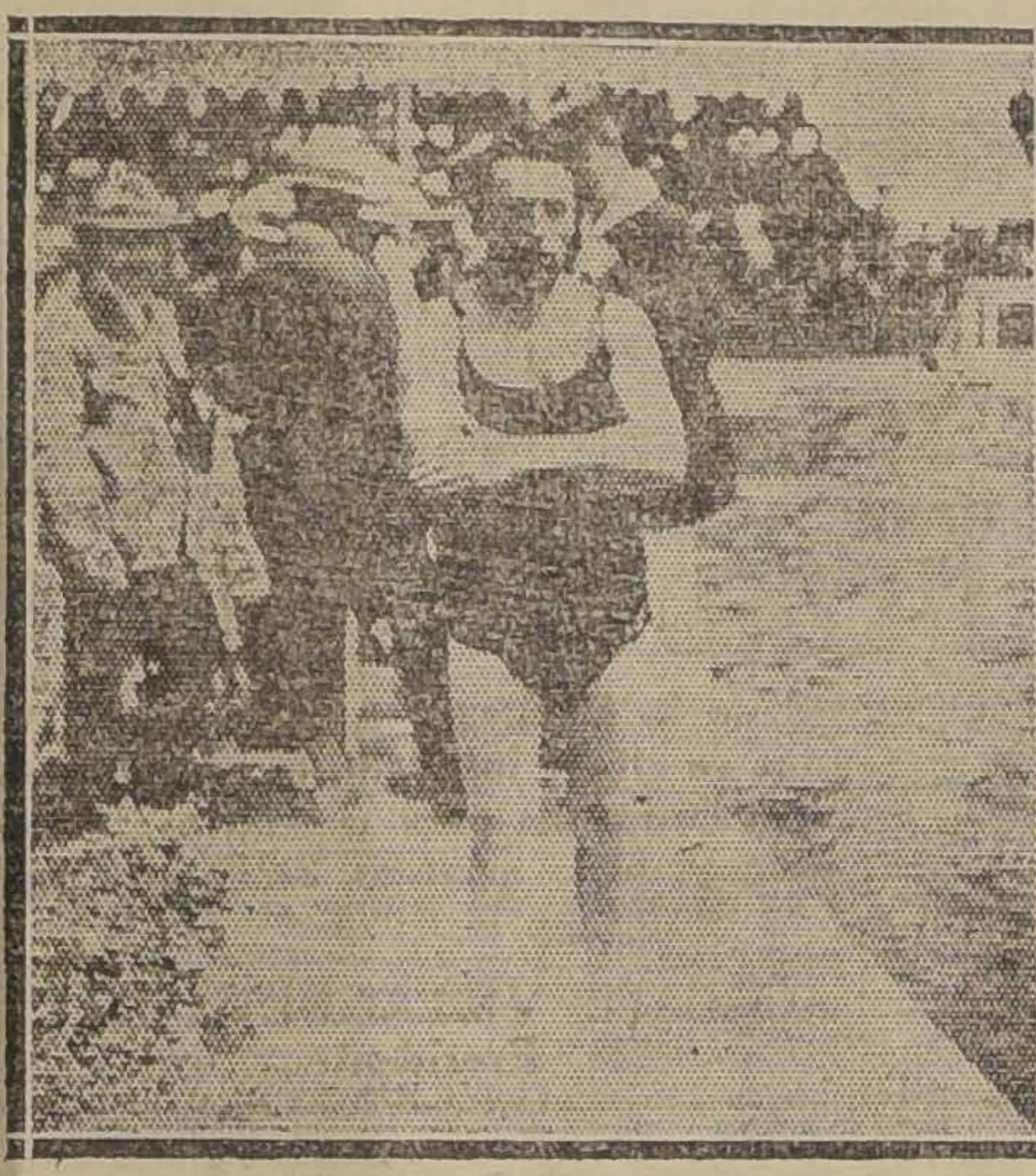

El campeón de Chile en los 200 metros, Sr. F. Consigliori.

CARRERA 25 METROS PARA INFANTILES MENORES DE 15 AÑOS

Se presentaron nueve competidores que hicieron una buena carrera, imponiéndose sobre el lote, en forma bastante fáácil, el joven R. Bravo, de Valparaíso, segundo rematό L. Hernández y tercero H. Tellez, ambos de Santiago. El tiempo fué de 17 1|5.

CARRERA DE 50 METROS PARA INFANTILES MENORES DE 19 AÑOS

Al llamado del juez se presentaron ocho competidores sobre los cuales se destacó el joven nadador porteño A. Marholz, quien hizo el recorrido en 35 4|5; segundo Caffarena y tercero E. López, ambos de Santiago.

CARERA DE 50 METROS PARA NOVICIOS

Un buen lote de nadadores se presentó a esta competencia, que resultó de mucho interés y tuvo un final muy estrecho, ya que los dos primeros llegaron casi iguales. El resultado fué el siguiente: 1.o E. Gammeti, de Valparaíso; 2.o A. Ulriksen y 3.o A. Malatraci, Ambos de Santiago. Tiempo: 39 4|5.

CARRERA DE 50 METROS PARA (PRUEBA COMICA)

En esta prueba se presentaron tres nadadores que debían cubrir la distancia llevando en la boca una cuchara con un huevo.

Sólo el señor G. Ramírez terminó la carrera, haciendo el recorrido nadando de espaldas, en 1'1 3|5.

Los otros nadadores perdieron el huevo, y apesar de los esfuerzos que hicieron, no lo recuperaron.

CARRERA DE 100 METROS ESTILO LIBRE

Esta prueba fué muy interesante, y después del campeonato de los 200 metros, ocupaba el lugar preferente en el programa. Las diversas incidencias de la carrera en la cual todos los competidores desarrollaron el máximum de sus energías, despertaron mucho entusiasmo entre los concurrentes que animaban con grandes bríos a los concursantes de sus afecciones.

El vencedor fué el porteño Marholz, quien nuevamente se adjudicó esta prueba en buen estilo, haciendo el recorrido en 1'26 2|5".

El segundo puestro lo alcanzó Guzmán y el 3.o F. Zúñiga, ambos de Santiago.

EL CAMPEONATO DE LOS 200 METROS

Esta era la prueba que servía de base al programa, y todo el público se dispuso a no perder ni una sola incidencia a que diera lugar esta carrera, ya que había interés en conocer la aoctuación de los nadadores santiaguinos ante la de los porteños que habían obtenido, en su último ensayo, mejorar el récord chileno.

Llamados por el juez de partida, se presentaron: Maino, Arndt y Cosinglari, por Valparaíso; y Núñez El sorteo de las canchas indicó y Rafael Zúñiga por Santiago. el siguiente orden:

Cancha N.o 1, Maino; N.o 2 Arndt; N.o 3, Núñez; N.o 4, Cosiglari y 5.o R. Zúñiga.

Felipe Zúñiga no participó en esta prueba porque actuó en la anterior y por lo tanto quedó cansado.

Dada la partida, los cinco nadadores se lanzaron rápidamente al agua sacando una ligera ventaja el corredor porteño Maino.

Cosiglari consiguió mejorar su colocación y al finalizar los primeros cincuenta metros ocupaba el primer lugar. Zúñiga cerraba el lote. La segunda y tercera etapa sorprendió a los competidores en la misma colocación; pero los últimos cincuenta metros fueron los de mayor interés. Arndt, a largas brazadas, empezó a descontar el terreno sacado por Cosiglari y hasta dos metros antes de la meta iban en una misma línea. Zúñiga hacía esfuerzos por entrar y así logró desplazar a Núñez. El público animó con todo entusiasmo a sus favoritos.

La llegada fué emocionante, la lucha entablada entre Andt y Cosiglari fué titánica; pero en los últimos tramos, casi sobre la meta, consiguió imponerse el nadador italiano.

El resultado fué el siguiente:
1.o Cosiglari.
2.o Arndt.
3.o Maino.
4.o Zúñiga. y
5.o Núñez.
Tiempo fué de 3'18 4|5.

EL CONCURSO DE SALTOS Y LANZAMIENTOS

Este número del programa atrajo a un selecto grupo de saltadores. El público tuvo oportunidad de presenciar hermosos saltos, algunos de los cuales fueron premiados con buenos aplausos.

El resulado final favoreció a Escudero, 2.o Guzmán, 3.o Caffarena, 4.o Rebot y 5.o Campos.

LA CARRERA DE POSTAS

Se presentó un equipo de la capital y otro de Valparaíso. El desarrollo de la carrera agradó a los concurrentes y el fina l fué sumamente estrecho, venciendo el equipo porteño.

Al cuarteto de la capital le faltó preparación según se pudo ver en el desarrollo de la carrera. El tiempo empleado en esta carrera fué de 2'19".

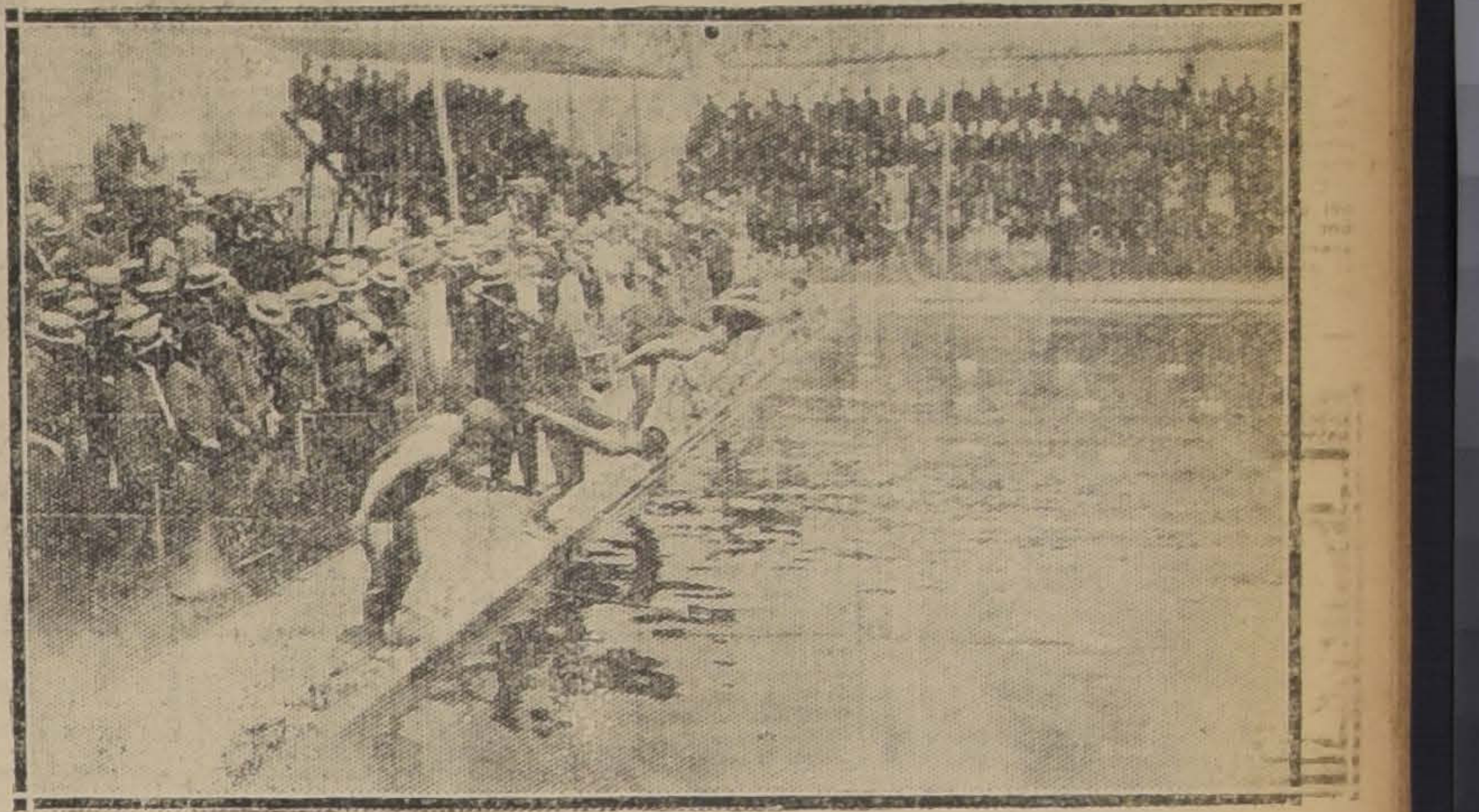

La partida de los 200 metros por el campeonato de Chile.

LAS PARTIDAS DE WATER POLO

GIMNASTICO ALEMAN CON QUINTA NORMAL

Al llamado del referée, señor Spencer Le May, se presentaron los cuadros que tenían a su cargo este encuentro quedando formados así:

Quinta Normal:

Herrera
Regard, R. Zúñiga,
Carrasco
Jofré, F. Zúñiga, Ramírez
O
Walz, H. Fucks, W. Fucks,
Selle
Godt, Hayler
G. Hellwing
Gimnástico Alemán:

El elenco de water polo del Gimnástico Alemán, que venció al Quinta Normal

En el primer período el Quinta Normal actuó muy bien haciendo buenas combinaciones que pusieron en aprietos a sus adversarios, los cuales hubieron de hacer enérgicos esfuerzos para no caer batidos; sin embargo, F. Zúñiga logró vencer a Hellwing marcando un tanto a favor de sus colores.

En el segundo tiempo cambió completamente la faz de la lucha, el Quinta Normal empezó a ser presionado insistentemente por sus adversarios y así fué como W. Fusck y Walz consiguieron batir por dos veces al guardavallas contrario, adjudicándose el triunfo.

CHILE VERSUS MUNDO

Se dió término a la reunión con el match entre estos equipos que fueron formados de la manera siguiente:

Chile:

Grahne
A. Escudero, M. Gaete
D. Castro
Chandía, Hucke, Arratia
O
Galloway, Mac-Donald, Consiglieri
Barbieri
Maino, Hjemann
Toelle
Mundo:

En este encuentro se impuso el equipo Mundo que venció por un tanto al Chile.

Fué este un match movido, pero menos científico que el anterior, las diversas líneas de ambos cuadros actuaron muy desarticuladamente.

En suma, fué este un festival que dejó muy buenos recuerdos entre los numerosos espectadores.

El Domingo próximo se efectuará el campeonato de Santiago de los 100 metros libres y el 25 se verificará en Valparaíso el campeonato sobre 100 metros estilo libre.

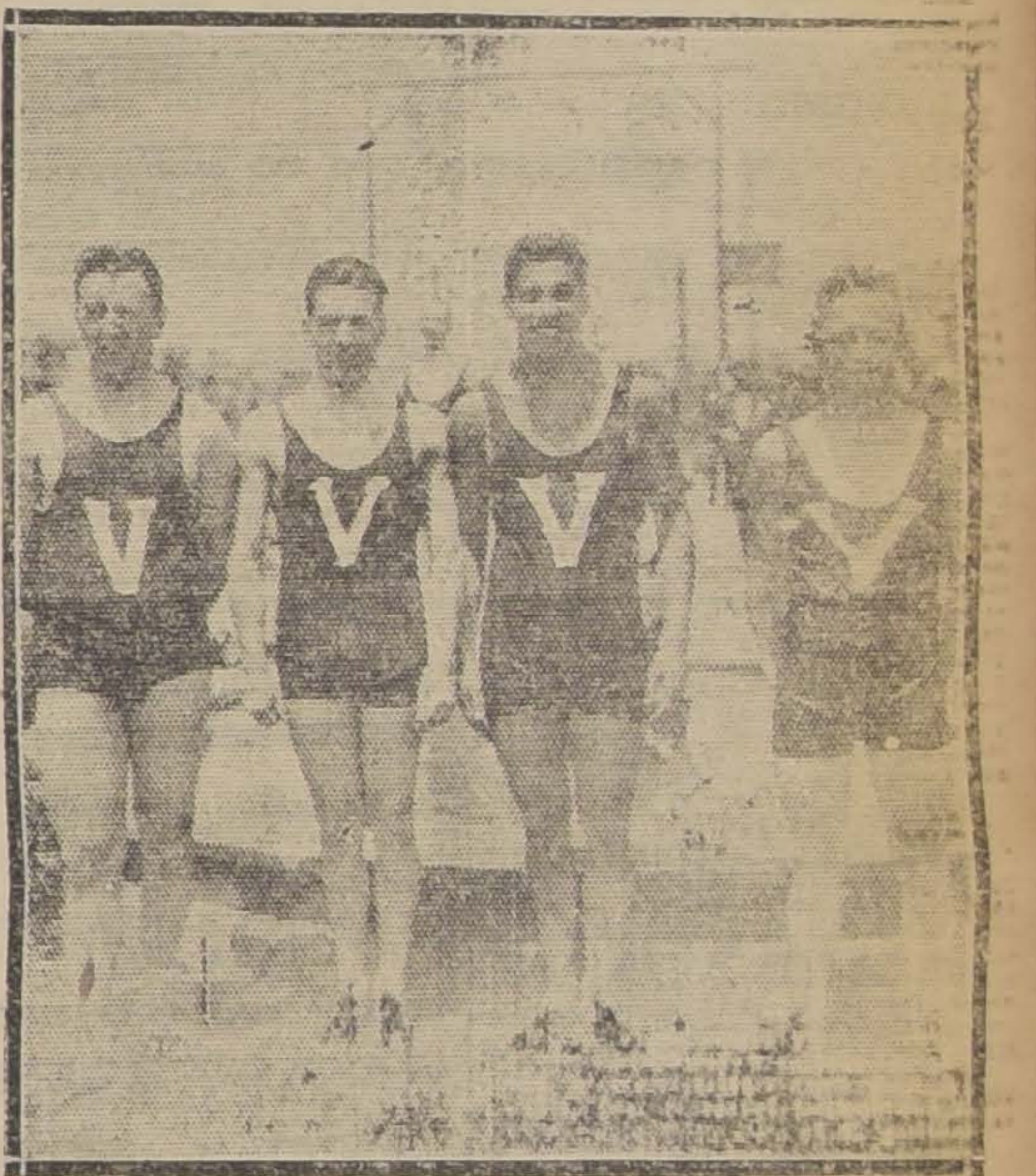

El equipo porteño que venció en la carrera de postas

F O O T B A L L

EL ANIVERSARIO DEL BORGOÑO F. C.

SE CELEBRO AYER CON GRAN ENTUSIASMO

En una hermosa quinta de la Av. General Saavedra se verificó, en la tarde de ayer la fiesta con que los socios del General Borgoño F. C. celebraban el 17.o aniversario de la fundación de esta entidad que gracias al entusiasmo de sus asociados a podido llevar una vida frore asociados ha podido llevar una vida floreciente destacándose en nuestras esferas deportivas.

Desde poco después de la hora indicada para dar comienzo a la reunión empezaron a llegar al local de la fiesta numerosos socios acompañados de sus familias organizándose luego una animada reunión social amenizada por la orquesta típica "Off Fraugus" (nombre griego sajón) formado por los entusiastas componentes del club señores Lucho Barra (cap) Juan Montecinos, Juan Villarroel, Fernando Mateluna, Elías y José Ramírez y Zoilo Gutiérrez éste último con trabajo.

A una hora oportuna los asistentes tomaron colocación alrededor de una mesa convenientemente dispuesta debajo de un hermoso parrón sirviéndose unas suculentosas onces comidas, en el trascurso de los cuales reinó el mayor y más franco entusiasmo.

A los postres usó de la palabra el presidente de la Institución, señor Pedro Muniziga, quien hizo una enseña de la labor social dando cuenta de los principales acontecimientos ocurridos en el último año de vida. Hubo palabras especiales de reconocimiento para la prensa agradeciendo la cooperación que ella le ha prestado a la acción del Directorio.

Terminó haciendo entrega de hermosas medallas a los señores Vergara y Rodés por su entusiasmo en pro del adelanto del club.

El señor Rafael Vergara, por sí y por el señor Rodis, agradeció este obsequio y prometió seguir luchando por el club con el mismo interés y entusiasmo con que lo había hecho hasta ayer.

Luego habló el vice-presidente señor José Luis Herrera, siguiendo el señor Humberto Vera a nombre del Centro de Artes Gráficas.

Finalmente habló uno de nuestros redactores, a nombre de la prensa local elogiando la labor del club Borgoño y

Siguió, a continuación, un animado baile que duró hasta las últimas horas de la tarde.

Teniente Godoy F. C.

NUEVAS AUTORIDADES

En sesión solemne efectuada el Viernes último, eligió esta colectividad el directorio que regirá sus destinos en el presente año.

Directorio honorario.— Presidente honorario, señor Desiderio Mella.

Vice, señor Manuel Droguett.

Directores, señores: Aurelio Reyes C. y Leopoldo Ibáñez, miembro vitalicio, don Francisco Bravo.

Presidente efectivo, señor Oscar Vera V. (reelegido).

Vice, señor Ramón Jiménez (reelegido).

Secretario, señor Guido Vera V. (reelegido).

Pro, señor Luis Pascuali.

Tesorero, señor Alfredo Gaete.

Pro, señor Luis A. Baeza.

Directores, señores: Aurelio Molina, Osvaldo Pérez y Miguel Márquez.

Capitán primer equipo juvenil, D. A. Gaete.

Vice, señor Manuel Droguett.

Capitán 2.o, señor Miguel Márquez.

Vice, señor Guillermo Allende.

Tercer cuadro, D. Aurelio Molina.

Director a cargo de la sección infantil, D. Guido Vera.

Delegado, D. Oscar Vera y señor Droguett.

Además tomó los siguientes acuerdos:

Conceder el premio al mérito a su fundador y actual Presidente, señor Oscar Vera, por su labor desplegada en pro de la institución.

EXCURSIONISMO

Federación de Excursionistas y Exploradores de Chile

Cita al Consejo Directivo para mañana a las 9 P. M. en Carmen 197.

Orden del día: Celebración del 7.o aniversario.

Se encarece la mayor asistencia.

BENGURIA

Su cabellera puede ser tan hermosa como usted lo desee, usando el ESPECIFICO BOLIVIANO BENGURIA. Consulte hoy mismo en

Dr. RAFAEL BENGURIA B.

MONEDA 875. — CASILLA 2426. — SANTIAGO.

A U T O M O V I L I S M O

LA JORNADA AUTOMOVILISTICA SANTIAGO - LONTUE

ESTA INTERESANTE CARRERA SE CORRERA EL PROXIMO DOMINGO

Extraordinario interés se nota en nuestras esferas deportivas por presenciar el desarrollo de la gran prueba automovilista organizada por la Viña Lontué, y auspiciada y controlada por la Asociación de Automovilistas de Santiago.

Estamos en conocimiento que la mayoría de los participantes han ya recorrido en toda su longitud, la ruta indicada, y que, como se sabe, se desarrollará, a partir del camino Santa Rosa esquina La Legua, hacia las casas del fundo de la Viña Lontué.

VIGILANCIA DE LOS CAMINOS.— MAPA DE LA RUTA

La Asociación de automovilistas de Santiago, no ha descuidado ningún detalle para la feliz realización de la prueba, tanto en lo relacionado con el tráfico en los caminos, como en la seguridad personal de los pilotos, que está ya arreglado y ordenado convenientemente.

Por su parte, el Cuerpo de Carabineros y las policías de todos los pueblos, por donde atravesarán los concursantes, son los encargados de ordenar el tráfico en los caminos, el día de la prueba, y además, los que tendrán la vigilancia a la entrada y salida de cada uno de los controles que existirán en Buin, Rancagua, Rengo, San Fernando, Chimbarongo, Curicó, y a la llegada a Lontué.

ORDEN DE PARTIDA Y HORA

Damos a continuación un pequeño cuadro en el que indica el orden de partida de los participantes, la hora, marca del automóvil, número de cilindros, el tipo y la fuerza de los coches:

N.o de orden	Corredor	Hora de partida	Marca del automóvil	Cilindros	Tipo	Fuerza
1	Carlos Orrego R.	6 A. M.	Ford	4	1924	22.50
2	Rudecindo Pardo	6.05 A. M.	Ford	4	1920	22.50
3	Enrique Rodríguez	6.10 A. M.	Essex	4	1916	18.23
4	Luis Rodríguez	6.15 A. M.	Dodge	4	1924	24.03
5	Pedro Baquedano	6.20 A. M.	Hudson	6	1922	29.40
6	Eduardo Vogel.	6.25 A. M.	Fiat	4	1921	10.—
7	Carlos Bertelsen	6.30 A. M.	Buick	6	1924	17.30
8	Pedro Arrigoni	6.35 A. M.	Special-Maxwell	4	1916	26.03
9	Joaquín González	6.40 A. M.	Alfa Romeo	6	1924	20.30
10	Agustín Franklin	6.45 A. M.	Cummingham	8	1918	45.—
11	Carlos Escobedo	6.50 A. M.	Dodge	4	1916	24.03
12	Dagoberto Floto	6.55 A. M.	Austro Daimler.	6	1924	18.24
13	Manuel Vergara	7 A. M.	Ford	4	1920	22.50
14	Juan Ottmans	7.05 A. M.	Hudson	6	1924	29.40
15	Carlos Polack	7.10 A. M.	Lincoln	8	1925	36.45
16	Aladino Azzari	1.15 A. M.	Studebacker	6	1923	29.40
17	Humberto Mugnani	7.20 A. M.	Essex	6	1924	27.34
18	Antonio González	7.25 A. M.	Dodge	4	1916	24.03

LOS CONTROLES

Todos ellos fueron elegidos por los pilotos y por miembros de la Asociación de Automovilistas de Santiago.

Los controles han quedado constituidos en la siguiente forma:

Control de partida Santiago —Don Federico Helfmann, señores: Juan Livingstone, César Copetta y Fernando Orrego. Comisario: señor Fernando Subercaseaux.

Control Santa Rosa (de vista): don Enrique Costabal y don Miguel Tejada.

Buin (de vista). — señor Ignacio Puerta de Vera, señores: Alfredo Barriga y Ricardo Montaner.

Control Rancagua (de vista): señor Federico W Mekis, señor Howard Lam, Belisario Saravia y Grenville Dunnage.

De partida, señores: Miguel Silva, Elías de la Cruz, Roberto Gibbson, y Carlos Orellano.

Control Rengo (de vista), señores: Jorge Cruz Pizarro y Claudio Pérez

Control San Fernando — Hasta este momento sólo ha sido designado don Carlos Doenitz. El resto del control de llegado y de partida será designado el Lunes.

Control de Chimbarongo (de vista), señores: Enrique Munita, Julio Cabrera y Ss. Brown.

Control de Curicó (llegada), señores: Rodolfo Ravantos, José Miguel Silva, Exequiel Mozó y Miguel Cabrera.

De partida, señores: Horacio Grez, Alberto Mozó y Guillermo Mozó.

Control de llegada a Lontué (final de carrera). — Señores: Valdivieso Barros, Pedro Arroyo y Juan Errázuriz.

REUNION DE PARTICIPANTES Y CONTROLADORES

Se nos pide de parte de la Asociación de Automovilistas de Santiago, citar para el Viernes 16 próximo, a las 5 P. M., a todos los participantes y controles, a fin de dar a conocer las últimas indicaciones de la prueba y hacer entrega de los documentos de identidad que llevará cada competidor.

PROGRAMA DE LAS CARRERAS Y SERVICIO DE CAMIONES

Se nos informa que está próximo a publicarse un elegante e interesante programa de las carreras .

Con respecto a facilidades para que el público pueda presenciar la prueba, se nos informa que la empresa chilena de Autobuses de Santiago, que dirige el señor Demetrio Larraín, establecerá el día de la prueba un servicio especial de camiones hasta el punto indicado para la partida de los participantes y a un precio módico. Esta medida de la Empresa Chilena de Auto-Omnibus ha sido recibida con especial complacencia por el numeroso público que asistirá a la iniciación de esta prueba.

EL BANQUETE ORGANIZADO POR LA VIÑA LONTUE

El se verificará en el amplio parque de la Viña y será otro de los números interesantes de la celebración del cincuentenario comercial de esta industria.

Se nos informa que ya se han principiado a repetir las invitaciones y que a él serán especialmente invitados representantes de todos los órganos de prensa y revistas de esta capital.

DETALLES INTERESANTES

A fin de mantener al corriente del desarrollo de la prueba, la Radio-Chilena comunicará los menores detalles de esta jornada y en combinación con un alto-parlante que colocará la Asociación de Automovilistas en su secretaría en Huérfanos 1059, nuestro público estará desde los primeros instantes impuesto de la marcha de los participantes y del resultado de esta prueba.

Por su parte, el estudio Borcosque ha firmado un contrato con la Viña Lontué, a fin de filmar la carrera, sus principales incidencias y todos aquellos detalles de interés en reuniones de esta especie.

Es también halagador consignar en esta pequeña información, el hecho de que la Casa Folch y Cía., haya obsequiado tres aparatos Minimax para los tres primeros pilotos que cumplan satisfactoriamente la prueba, y colocará en cada uno de los coches, un aparato del mismo nombre, a fin de prevenir accidentes de incendio.

La Casa Gibbs y Co., también ha ofrecido obsequiar un juego de bugías Champions, y la Anglo Mexican Petroleum Co., establecerá el día de la prueba, en los principales controles, un servicio especial de bencinas, con un considerable descuento a favor de los participantes y socios de la A. A. S. que puedan necesitar este servicio.

Yo Fumo
Reina Victoria

A T L E T I S M O

SE CORRIO AYER EL CIRCUITO DE PROVIDENCIA

VENCE EN ESTA PRUEBA EL ATLETA INTERNACIONAL MANUEL MADRID

Se verificó ayer el torneo deportivo que un grupo de vecinos de Providencia había preparado, con el objeto de levantar el espíritu deportivo de la juventud de este populoso barrio.

El programa tenía por base el Circuito de la comuna. Como preliminar se verificó una carrera para infantiles en la que intervinieron 15 competidores que se expidieron con todo lucimiento. El resultado fué el siguiente: 1.o Hugo Godoy; 2.o Juan Aránguiz; 3.o Luis Madrid; 4.o Juan Sánchez; 5.o Heriberto Tobar.

En la prueba de fondo intervinieron 16 competidores, entre ellos el atleta internacional Manuel Madrid, quien fué acogido por el público con simpáticas manifestaciones.

Una vez largada la carrera, los competidores encabezados por Manuel Madrid siguieron la ruta que se les había fijado. A su paso por las calles de la comuna, fueron entusiastamente aplaudidos por el numeroso público que presenció el recorrido de la prueba.

El resultado fué el siguiente: 1.o Manu Madrid; tiempo: 31 minutos 10 segundos; 2.o Humberto Ubilla; tiempo: 34 minutos 40 segundos 3.o Armando Dotte, tiempo: 31 minutos 45 segundos; 4.o Juan Pinto; 5.o Carlos Romero. Actuaron de jurado los señores Juan Corbari, Antonio Vidal, Luis González; Ricardo Orellana y Ricardo Ramos, personas a las que se debe el éxito alcanzado en esta reunión.

ACUDA HOY
— A LA —
Maletería "EL FARO"
ESTADO 74
y se pasmará al ver los precios a que vendemos.

CAMION
en buen estado para cargar hasta 5 toneladas, se vende.
FABRICA NACIONAL DE OXIGENO
Blanco 931 — Valparaíso

LA DEBILIDAD
SEXUAL
La Impotencia, Neurastenia, se curan con
Bismolan
TONICO PODEROSO
SE VENDE EN TODAS
LAS BOTICAS

ACCIONES Y BONOS

Caja 5 £ (31 Marz. 30 St.) ..	93	n.
Id. 6-1 (20 Abr. 21 Oct.) ..	81	n.
Id. 6-2 (31 Mar. 20 Set.) .	91	n.
Id. 7-1 (10 En. 15 Jun.) ..	84	n.
Id. 7-2 (Id. Id.)	88½	n.
Caja 8-1|2..	86¼	t.
Id. 8-1 (30 Jun. 31 Dic.) .	90	t.
Id. 8-2 (Id. Id.)	92	n.
Hip. Chile 6-2 (Id. Id.) .	87	n.
Id. Id. 7-1 (Id. Id.)	82½	n.
Id. Id. 8-2 (Id. Id.)	94	n.
Id. Id. 7-2 ((Id. Id.)	88	n.
Id. Id. 8-1..	86½	tr.
Garant. 8 (Id. Id).	80	v.
Id. 7 (Id. Id).	88	n.
Id. 6 (Id. Id.)	86	n.
Hip. Valp. 8.	85¾	tr.
Mun. Priv (Dic. 8 Julio 30, 31 Dic.)	80	v.
Hip. Valp. 7..	85½	n.
Regadío 8 (30 Jul. 31 Dic.).	90	n.
Municipalidad Autónoma . .	70	n.
Debentures £ 1 (Marz. 31 Set.)	40½	n.
Hip. Nac. (31 Marz. 3 Set.)	84	n.

CAMBIO

BANCARIO .. .. $ 40.90
COMERCIAL 40.90

EQUIVALENCIAS DEL CAMBIO BANCARIO

1 DOLAR vale.. .. .. .. $ 8.63.56
1 FRANCO.. .. .. 0.45.95
1 PESETA.. .. .. 1.21.72
1 LIRA.. .. .. 0.56.03
1 NAC. ARGENTINO. . . 3.43.06

PREMIO DEL ORO
217.50 o|o

UN PESO PAPEL VALE
5 7|8 peniques

VALOR DE LA £ EN DOLARES

Banco Anglo Sud Americano.. .. .. 4.79 1|4

BANCOS

Chile	$	200	208	tr.
Chile y Arg. . .	$	100	40	n.
Concepción. . .	$	50	81	n.
Curicó	$	100	123	n.
Español. . . .	$	1000	140	v.
Edwards	$	100	215	n.
Garantizador . .	$	100	6	n.
Francés.	$	50	35	n.
Hip. de Chile ..	$	200	591	n.
Hip. de Valp. .	$	100	146	n.
Industrial. . ..	$	20	16	n.
Italiano. . . .	$	160	91	tr.
Nacional.	$	..	91½	tr.

MINERAS

Alamos	$	10	0.40	n.
Araca.	£	1	305	n.
Aconcagua . . .	$	10	15¾	cp.
Al Fin Hallada .	$	5	4	tp.
Bronces.	£	10	5¼	n.
Carb. Penco Pref	$	10	3	n.
Id. Ord.	$	10	1½	n.
Eureka. . . .	$	6	0.55	n.
Espino.	$	5	0.50	n.
Fortuna Ltd. . .	$	10	15	tp.
Carolina. . . .	£	..	29¼	trp.
Caylloma. . . .	$	5	8	tr.
Cerro Grande. .	£	1	19½	trp.
Cordoriaco. . .	$	10	6	vp.
Colquiri. . . .	$	..	16¾	vp.
Chacaltaya. . .	$	20	33¾	tp.
Chañarcillo. . .	$	..	0.70	n.
Dichas.	$	10	51	cm.
Disputada. . . .	$	15	39½	cp.
Gatico.	$	13	7⅝	cm.
Guanaco.	$	10	10	n.
Huanillos. . . .	$	15	24½	n.
Kala Uyu. . . .	£	1	64¾	trp
Huanuni.	$	1	80	cp.
Kelluani. . . .	$	10	18½	n.
Kumurana. . . .	$	..	29	vp.
La Florida. . .	$	10	6	cp.
Los Chiles . .	$	210	4¾	n.
Lebu.	$	50	6½	trc.
Máfil.	$	50	41½	n.
María.	sh.	10	2¾	n.
Marga Marga. .	$	..	6½	n.
Morta.	$	5	1¼	n.
Minerva.	$	..	7¼	cp.
Minera.	$	50	33¾	trm.
M. Blanco . . .	$	2	45	n.
Morococala . . .	$	..	66½	cp.
N. Elqui. . . .	$	..	9¼	trp.
Oploca.	£	1	217½	vp.
Onix y Mármoles	$	..	20	n.
Patiño.	£	1	365	vp.
Potasa.	$	10	7½	n.
Plomo.	$	..	40	n.
Salvador. . . .	sh	80	21	trm.
S. Bartolo . . .	$	..	2½	n.
Sto Cristo . . .	$	10	12	cp.
Schwager. . . .	£	1	20½	n.
Taltal.	$	10	15	n.
Tocopilla. . . .	£	1	106	cp.
Taltal.	$	..	15	
Totoral.	$	10	3	n.
Yaco.	$	5	1.90	n.
Vacas.	$	9	3½	n.
Puntas.	$	..	2	n.

SALITRERAS

A. Santa. . . .	$	10	130	n.
A. de Taltal. .	$	..	4.80	n.
Antofagasta . .	$	100	78	trm.
Boqueto	£	1	1½	n.
Barcelona. . . .	$	10	8	n.
Chilena	$	1	24	n.
Flor Desierto ..	$	..	50	n.
Galicia.	$	1	33½	trp.
Junín.	$	..	22½	n.
Lastenia. . . .	£	1	66	n.
La Unión. . .	$	20	9¼	n.
Lautaro	$	..	320	
Loa.	£	1	66	n.
N Castilla . .	$	0	20½	n.
Peñón	£	1	35½	n.
Perfetti	£	1	16¼	n.
Tocopilla. . . .	$	5	483	n.

PETROLIFERAS

Cacheuta . . .	$	1	0.15	n.
Calacoto. . . .	sh	16	5	n.
Norte Arg. . .	$	..	22	n.
Petrolífera . . .	$	..	0.07	n.
Rafaelitas . . .	£	1	1¾	n.
Caupolicán . . .	$	..	0.35	c.
Orian.	$	..	1½	n.

INDUSTRIALES

Aem. Shoe F. .	$	100	39	n.
A. de Maderas .	£	1	0.70	n.
Bolsa de Sant.	$	5000	15000	n.
Id. de Valp. . .	$	5000	17000	n.
B. de Maderas..	$	50	40	n.
Catres.	$	40	38	n.
El Melón. . . .	£	1	38	n.
Cerv. Unidas. .	$	20	76½	trc.
Ch. de Bal. . .	$	50	46	n.
Ch. de Fósf. .	£	50	150	n.
Club Hípico . ..	$	500	10500	n.
Club de Viña .	$	560	455	tr.
Co. Electr. ord.	£	1	10	n.
Id. Pref. . . .	£	1	37½	tr.
Electr. Industr.	$	50	76½	cc.
Env. y Enloz. .	$	10	9	n.
F. Izquierdo. .	$	100	100	v.
Gas de Concep..	$	50	35	n.
F. C. E. S. Ber.	$	50	150	n.
Gas de Valp. .	$	50	98	n.
Gas de Stgo. .	$	50	56½	trc.
Hidro Metalúrg.	$	600	2000	n.
Hipódr. Chile. .	$	1000	3500	n.
Imp. Universo. .	$	100	170	n.
Lab. Chile. . .	$	25	82	n.
Malvoa.	$	20	11	vm.
Maestr. y Galv.	$	10	9	n.
Mat. Mod. Valp.	$	100	80	n.
Mol. El Globo..	$	100	59	n.
M. La Vega. . .	$	100	100	n.
Nac. Cerv. . ..	$	25	15	n.
Nac. Jarcias . .	$	..	9	n.
Nav. Vapores. .	$	..	8	n.
Pan y G. Hucke	$	..	30	n.
Paños Tomé . .	$	100	52	n.
Pap. Cartones. .	$	100	190	n.
Parque Cent. .	$	..	15	n.
Perfumería. . .	$	25	20	n.
Pobl. Vergara. .	£	5	280	n.
P. de Lobos. .	$	50	120	n.
Ref. Viña. . .	£	1	29¼	n.
Tabacos. . . .	$	20	86	n.
Sporting. . . .	$	2300	11000	tr.
Tej El Salto. .	$	100	125	tr.
Te.. Comercial .	$	28	40	trc.
Tattersall. . . .	$	100	95	n.
T. Unidos. . . .	$	50	46	n.
Vap. Sud Am. .	$	..	27½	n.
Volcán.	$	50	38	n.
Vinic. del Sur.	$	100	30	n.
Vidrios.	$	100	70	n.
Vinos Chile. . .	$	100	77	n.

SEGUROS

Alemana. . . .	$	200	320	n.
Alianza.	$	200	320	n.
Alsacia.	$	50	50	n.
América. . . .	$	25	92½	n.
Americana . . .	$	150	180	n.
Anglo.	$	25	29	n.
Araucana. . . .	$	25	50	cc.
Central. . . .	$	25	69	n.
Chile.	$	25	26	n.
Chile Cons. . .	$	25	105	v.
Cóndor. . . .	$	20	14	n.
Confianza. . . .	$	40	53	n.
Esmeralda . . .	$	26	189	n.
Española. . . .	$	100	220	n.
Estrella. . . .	$	100	19½	n.
Francesa. . . .	$	50	192	n.
F. Chilena. . .	$	..	45	n.
Fortuna. . . .	$	..	1¼	n.
Iberia.	$	62.50	150	n.
Industrial. . . .	$	25	39	n.
Int. Chile. . . .	$	25	50	n.
Italia.	$	800	393	n.
Mapocho. . . .	$	775	139	n.
Mundial.	$	100	70	n.
Nacional. . . .	$	500	690	n.
N España. . .	$	200	212	n.
Porteña.	$	10	5	n.
Previsora . . .	$	50	20	n.
Providencia . .		20	3½	n.
Protectora. . .	$	175	200	n.
Santiago. . . .	$	50	370	n.
U. Chilena. . .	$	437.50	700	n.
U. Chilena. . .	$	437.50	705	n.
U. Italo Chilena	$	70	20	n.
Nacional. . . .	$	500	700	n.
Yugoeslavia. . .	$	20	29	n.

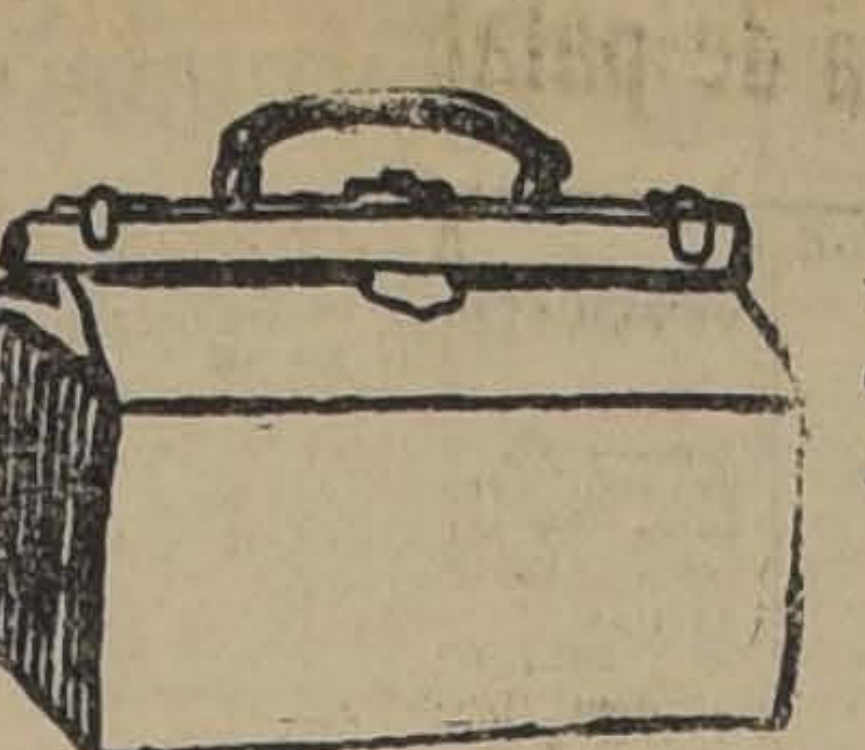

ARTICULOS DE VI
Antes de hacer sus
visite esta casa y se
que vendemos artículos
calidad a precios muy
MALETERIA "EL PA
ESTADO 74

Se Arrienda Gran A.mac
esquina, muy central, con 5 puertas, pieza, patio y todo
Canon bajo.
Dirigirse a
CASILLA 339

SALAZAR y C
TEMUCO.— AGENTES COMISIONISTAS
Solicitan representaciones de casas comer
y Compañías de Seguros. Comisiones y Consig
nes en general.
Portales 809-20.- Temuco.- Casilla

AVISOS ECONOMICOS

AVICULTURA Y CULTIVOS

GALLINAS GORDAS, VENDO. PErez Valenzuela 282. Providencia. E 13

POLLOS PARA CONSUMO VENdo. Román Díaz 1930. Por Irarrázaval. 13-E.

AUTOMOVILES Y CARRUAJES

¡CAMIONES, AUTOBUSES FORD! Ofrezco repuestos legítimos: forros cámaras, bencinas, aceites, grasas, parafina. Despáchanse pedidos para chacras, establecimientos comerciales. San Pablo 3236. E 15

CARRETONES DE DOS RUEDAS para tres caballos con sus respectivos aperos en buen estado de servicio, se venden 15 iguales a precio muy conveniente. Verlos y tratar en Bellavista N.o 073.—Cía. Molinera San Cristóbal, de 8 1|2 a 12 M. y de 1 1|2 a 6 P. M. 28-E.

NUEVA FERIA DE AUTOS, CArruajes, carretelas, materiales para construcciones, máquinas y toda clase de artículos gruesos para ser vendidos en pedido o remate, los cuales se verificarán quincenalmente, avisando oportunamente en los diarios. Se reciben las consignaciones. Av. Matta 905. E 13

SE VENDE UNA CARRETELA APERAda, tratar: Huemul 1040. E-24

ESCUELA PRACTICA DE CHAUFfeurs Mecánicos: Cursos rápidos, enseñanza por sus dueños, varias marcas. Vicuña Mackenna 448-56. Marzo 27

2.300 [illegible] BONITO AUTOMOvil sport, facilidades pago. Avenida Las Quintas 140. E-12

VENDO UNA CARRETA CON RE[illegible] aperada y seis yuntas de bueyes de trabajo. Verlos y tratar: Fundo Rinconada de Chena, del señor Enrique Figueroa. 61E

BICICLETAS TODAS CLASES Y portes, vendo constantemente; especialidad composturas, trabajos rápidos, precios módicos. San Diego 1845. Avenida Brasil 15. Dueño atiendo San Diego. E-12

VENDO VICTORIA AMERICANO vis a vis, coche 2 ruedas, faetón bis a bis y coupé americano. Doce Febrero 335. 15-E

BUICK CINCO ASIENTOS, VENDO. Ejército 644. 12—E

NECESITA AUTO CAMION DE carga, calle San Vicente 370. 12-E

CAMION CON CABALLO, VENDO $ 700. Vargas 4601. E 12

VENDO BARATO MOTOCICLETA Indian y motor eléctrico. San Diego 1795. E 12

FORD FLAMANTE, DOS ASIENTOS vende garage Gladina. Cienfuegos 13. E 13

AUTO CHEVROLET, VENDO, CAlle Herrera N.o 260. E 13

POR CAMBIO DE GIRO COMERcial realizo una partida de gatas para autos. Avenida Matta Oriente 5[illegible], al lado Estación Ñuñoa. E 12

EJES PARA TRANSMISION DESde 15 m|m. hasta 80 m|m. y una pulgada hasta dos. Poleas de madera, todo tamaño, realizo. Santa Rosa 610. 13-E

CARRETELA CHICA, POCO USO, buen estado, con aperos, véndese $ 230, Toro Mazotte 88 ,Av. Latorre). 13-E

VENDO GONDOLA FORD, RICO motor regalado, Arturo Prat 1251. Casita 1.

AUTO FORD NECESITO ARRENdar. Londres 15. 13-E

GONDOLA FORD, MUY BUEN Estado véndese, facilidades pago. — Carreras 449. 14-E.

CARROCERIA, MUY BUENA CLIENtela, arriendo baratísimo, poco capital, véndese de ocasión por disolución de sociedad. Datos: Compañía 1065, oficina 20 de 6 a 7 tarde. 13-E

AMERICANO FORD VIEJO, MAIL Cart, Tarro-cep, Breack, 2 ruedas, Faetonas poco uso, carretela 2 ruedas sin resortes. Vendo Barato. Avenida España 47. 12-E

POR URGENCIA VENDO AUTOmóvil americano, turismo, 6 cilindros, perfecto estado. San Diego 103.

VENDO OCASION BATERIA DE Ford, Perfecto estado, Molina 137. 14-E

AUTO ESSEX DE OCASION VENdo, Huérfanos 1057. 12-E

SE VENDE GONDOLA FORD de tres meses de uso. Verla en el recorrido de Recoleta, con el N.o 5632. E 12

AUTO Y VARIOS MUEBLES VENdo. Garcías Reyes 436. E 12

NUEVA FERIA DE AUTOS, CArruajes, carretelas, materiales para construcciones, máquinas y toda clase de artículos gruesos para ser vendidos en privado o remate, los cuales se verificarán quincenalmente, avisando oportunamente en los diarios. Se reciben las consignaciones. Av. Matta 905. 13—E.

COMPRO MOTOCICLETA BUENA. Inútil ofrecer máquinas mal estado. Ekis R. Casilla 511. E 15

PROTEJA EL BARNIZ DE SU AUto, usando "Ceratol" Casa M. Martínez. 13—E

VENDO DOS CARRETONES AREneros, de ocasión. San Pablo 4496, esquina Barros. E 12

MOTO CLEVELAND ULTIMO MOdelo, buen funcionamiento, vendo. Vergara 677. 12—E.

VENDO RICO CHASSI FORD, FUNcionando; carrocería para reparto de pastelería, carnicería. Vicuña Mackenna 456. 13—E

GONDOLA REPUBLIC VENDO ocasión, verla: calle Paz 868. 12-E

ARRIENDOS
(Necesitan)

Necesito arrendar
casa vieja, sin altos, buena situación. Pago buen canon.
Dirigirse a A. H. B.
Casilla 2971

NECESITO ARRENDAR CERCA Estación San Diego, local bodega vinos, mejor instalada. Chiloé 2035. 13-E

SE NECESITA URGENTEMENTE casa grande apropiada para club, comprendida entre Delicias, Teatinos, Santo Domingo y Claras. Canon mensual: $ 1,000. Tratar: Morandé 129, de 7 a 8 P. M. 12-E

EN DELICIAS DESEO UN DEPARtamento con tres o cuatro piezas y derecho a cocina. Correo 2, Casilla 4627. E-13

CASA CON POCAS PIEZAS, FRUta, patio, necesito radio García Reyes, Rosas, Matucana, Moneda. Escribir: Chacabuco 872.

ARRIENDOS
(Ofrecen)

$ 260 Y 270 ARRIENDO CASAS centrales, cómodas, 6 piezas y servicios. Tratar: Nataniel 183. 12-En.

$ 700 MENSUALES ARRIENDO casa nueva en altos, situada en Alonso Ovalle 872. La casa tiene diez hermosas piezas grandes, dos halls y sala de baño con sus artefactos. Tratar en los bajos. 12-E

PESOS, CHAUCHAS, ORO PLATIno, compra joyería Mella. San Antonio 30. 16 E

$ 350 ARRIENDO CASA, NATAniel 618, Salón, comedor, cuatro dormitorios y dependencias, decoradas, en buen estado. Tratar: M. Rodríguez 164, de 12 a 2. 12-E

90, 120 LINDO DEPARTAMENTO, dos y tres piezas, luz, patio. Eucaliptus 512, esquina Santa Isabel. E 12

$ 400 ARRIENDANSE DOS BUEnas casas, una en bajos, la otra en altos. Compañía N.o 2816 y 2820. Tratar Caja de Ahorros de Santiago. S. Olivares.

ARRIENDO UN DEPARTAMENTO de tres piezas. Verla y tratar: Diez de Julio 1345. 12-E.

CASITAS HIGIENICAS, $ 55, BAños, Castro 472, Cité Modelo. 13-E

$ 200 ARRIENDO DEPARTAMENtos independientes. Siglo XX, 268. 12-E

$ 100 a 150, ARRIENDO LOCALES para almacenes o carnicerías. San Cristóbal 550, esq. Recoleta. 13—E

$ 130 COMODA CASA. ARRIENDAse. Nataniel 732. 12—E

$ 300 COMODA Y CENTRAL CASA. Arriéndase. Manuel Montt 2125. 12—E

ARRIENDO PIEZAS. ARTURO Prat 594. 16—E

ARRIENDO CASA SIETE PIEZAS, hall, luz eléctrica, todo servicio. Calle Paz 921. 12-E

ARRIENDO DEPARTAMENTO 4 piezas toda comodidad. Santa Rosa 12-E

ARRIENDO DEPARTAMENTO 3 piezas toda comodidad. Santa Rosa 1604. 12-E

ARRIENDO ESPLENDIDO DEPARtamento esquina muy comercial. San Isidro 1806. 13-E

ARRIENDO TRES PIEZAS, BRAsil 66. E-14

ARRIENDO CARNICERIA INSTAlada, $ 120 mensual, al lado de almacén, buena venta. San Vicente 906. E-12

$ 45 PIEZAS GRANDES. MARTInez Rozas 2857. 12-E

ARRIENDO CASA CUATRO PIEzas, luz. Martínez Rozas 2482. 12-E

ARRIENDO CASA CUATRO PIEzas, luz. García Reyes 972. 12-E

ARRIENDASE LOCAL CON GALpón y pieza grande. Cochrane 1461. E 13

$ 300 ARRIENDASE CASA MUY aseada, todas comodidades. Libertad 80 A. 12-E

ARRIENDASE COMODA CASA Maestranza N.o 1885. Llaves en Rogelio Ugarte 1599. 12-E

$ 200 ARRIENDASE CASA,CITE INterior, cinco piezas. Compañía N.o 2822. Tratar Caja de Ahorros, Sr. Olivares. E 13

CENTRALES, COMODAS PIEZAS amobladas arriendo. San Martín 539. E 12

ARRIENDO BARATO DEPARTAmento piezas grandes, patios. Libertad 1321. 12-E

$ 200 ARRIENDASE LOCAL MUY central para oficina o profesional. Amunátegui 73. E-13

$ 140 ARRIENDO ALTOS, CINCO departamentos, dependencias. Independencia 2719. (Negrete). 13—E.

OFREZCO ARRIENDO CASA CON dos patios, barata, buena situación. Tratar: Delicias 1407. 12—E.

SE ARRIENDA UNA CASA 5 PIEzas con servidumbre, 2 patios. Libertad 59. 14-E

$ 200, 180 ARRIENDO CASITA 5 piezas. Dependencias, luz eléctrica, patio. San Ignacio 868. 13-E

EN CONSTITUCION, CALLE BULnes N.o 654, arriendo casa chica por temporada verano. Tratar: Vicuña Mackenna 269. 12-E

SE ARRIENDA UNA O DOS PIEzas a matrimonio sin niño o señora sola. Gorbea 2466. 12-E

ARRIENDO COMODOS ALTOS, hall, 7 piezas, Coquimbo 755, entre San Francisco y Santa Rosa. 12-E

ARRIENDO ESPLENDIDA CASA en altos, con azotea, siete piezas, fuera servicio, $ 300. Pila del Ganso Delicias 3992. Lindo catre bronce vendo en la misma. E 13

$ 80 ARRIENDO DEPARTAMENTO dos piezas. Andrés Bello 300. E 13

EN DELICIAS DESEO UN DEpartamento con tres o cuatro piezas y derecho a cocina. Correo 2, casilla 4927. 12-E

ARRIENDO UNA O DOS PIEZAS. Pedregal 14. 12-E

$ 140 ARRIENDO CASA CINCO piezas. Tratar: Lastra 1711. 13—E

LUJOSA CASA RESIDENCIAL. Delicias 978. Ofrezco departamentos con o sin pensión, por meses o días. 13—E

EN LAS CRUCES (CARTAGENA) arriendo gran chalet, muy elegante, buen mobiliario, catorce habitaciones, todo confort, agua de vertiente muy pura y abundante. Canon por la temporada $ 3,500. Llaves para visitarlo en Huérfanos 1153. José Luis Silva. E-13

400 ALTOS RECIEN REFACCIONAdos, once piezas, patio en bajos. Blanco Encalada 1655-1665, frente Escuela Militar. 13—E

EN CONSTITUCION, ARRIENDO cómoda casa amoblada, tres dormitorios comedor salón, servicios, situada a dos cuadras de la plaza. Precio por la temporada $ 1,200. Huérfanos 1153. José Luis Silva. E-13

$ 400, GRAN ALMACEN CON CAsa, 5 piezas, patio, dependencias San Diego 2016. 12—E

ARRIENDASE ALTOS SEIS PIEzas, San Alfonso 492.

ARRIENDO PIEZAS Y ALMACEN para negocio. San Pablo 1549. 16-E

ESPLENDIDO DEPARTAMENTO, arriéndase. Jofré 353.

$ 80 DEPARTAMENTO CUATRO piezas nuevas, cocina, arriendo. — Conferencia 1867. 15-E

450 ARRIENDASE ALTOS FLAmantes, frente Plaza. Echaurren 270.

CASA PARTICULAR ARRIENDA sin niños, departamento cinco piezas, cocina, W. C., gas, electricidad. San Diego 139. 13—E

ALMACEN Y MAGNIFICAS PIEzas, Gay entre Castro-Ejército. 15-E

DEPARTAMENTO CALLE INDEpendiente, arriéndase 200 pesos. San Martín 545.

CASITA NUEVA TRES PIEZAS dos patios, arriendo $ 120. Colón 2061. 14-E

EN ÑUÑOA ARRIENDO POR año o vendo quinta 5 habitaciones, 4 dependencias, luz eléctrica, alcantarillado, flores, parrón, arboleda. Dos cuadras Irarrázaval una Macul. Canon: $ 350. Tratar: Bilbao 297.

$ 90 LOCAL PARA TALLER O negocio. Prat 365.

ARRIENDASE EL KIOSCO DELIcias-Bascuñán, lustrín, puestos varios. Dolores 242. 13-E

$ 230 ARRIENDO CASA SEIS PIEzas. Tratar: N. Andrés Bello 87, de 1 a 4 por Pío IX.

$ 220 ARRIENDASE CASA .TRAtar: Andes 2544. 13-E

ARRIENDASE DEPARTAMENTO 4 piezas. Compañía 2841. 13-E.

$ 250 Y $ 320 SE ARRIENDAN 2 buenas casas nuevas, en Avenida Diez de Julio N.os 621 y 623. Llaves y tratar: Ramón Contreras, Compañía 1231. Sin comisión. 15-En.

CATEDRAL 1692, ALTOS CON SAlón, escritorio, hall, comedor, tres grandes dormitorios, dependencias. Tratar 1686. E 13

180 ARRIENDASE LA CASA ALtos calle Rancagua N.o 061, entre Avenida Las Quintas y Seminario. E 13

ARRIENDO LOCAL DE ESQUINA, con 100 metros cuadrados de superficie, en calle Santa Rosa, próximo a Alameda, apropiado para industria o bodega. Dirigirse: Casilla 2735. 12—E

ARRIENDO CASAS EN TODOS precios, altos y bajos, Rosas 2048. 12—E

350 ALTOS 8 PIEZAS DEPENDENcias gran galería terraza. Arturo Prat 1338. 12-E

EN CASA DE RESPETO ARRIENdo una pieza a matrimonio sin hijos. Gálvez 1018. 12-E

$ 150 ARRIENDO CASITA TRES piezas, toda comodidad, hay luz eléctrica. Serrano 377. 12—E.

ARRIENDO CASA DOS PISOS, espléndida situación comercial a media cuadra Estación Central, altos y bajos, muy acreditados para hotel, con muchas piezas, las bajas con gran local para agencia u otro negocio. Tratar: Delicias 3015. 12-E

230, 250 300 CASAS NUEVAS CON todo confort arriéndanse en Avenida La Paz 281. 22-E

$ 180, 200, ARRIENDASE CASAS cinco piezas. Avenida España 170. E-14

. 170 ARRIENDO CASA CUATRO habitaciones. Calle Aldunate 724, próximo Escuela Militar. E 31

MAGNIFICA CASA AMOBLADA SE arrienda entrega inmediata en calle Campo de Marte N.o 139, a una cuadra de la Alameda, tiene salón, escritorio, comedor, hall, dos dormitorios, baño, cocina y dependencias, muy bien amoblada, piso bajo. Canon rebajado $ 800 mensuales, duración del arriendo convencional. Tratar con Víctor Araya, Agustinas 865. La casa puede visitarse diariamente de 2 a 6 P. M. 15-E

$ 300 SE ARRIENDA LA CASA G. Reyes 49, ocho piezas, anexos. Pormenores: E. Escala 2484. E-12

ARRIENDO PIEZAS AMOBLADAS con pensión, balcones. Catedral 2679. E-19

ARRIENDO CASA ALTOS, SEIS piezas fuera dependencias, luz eléctrica. Loreto 495. E-13

330, FLAMANTE COMODO CHAlet esquina doce departamentos, jardines. — Santa Elena 1352. 14—E.

$ 325, SE ARRIENDA DESDE 1.o de Febrero casa chica en bajos, Gay entre Ejército y Vergara. Tratar: Ejército 609 de 2 a 4 P. M. 12—E.

$ 350. ARRIENDASE BIEN PREsentado local con pieza habitación y servicio, en la cuadra mas comercial. — Independencia 414. 12—E

$ 175. ARRIENDASE LOCAL APROpiado para peluquería. — Independencia 412. 12—E.

$ 160. ARRIENDASE A PERSONA honorables casitas de 4 piezas habitación y servicios. — Independencia 418. 12—E.

ARRIENDO ALTOS PERFECTO estado, seis piezas, casi esquina Dávila, sin niños, Prefiero extranjero. Fariña 417. E 13

ARRIENDO ESQUINA. EXPOSIción 1007. E 16

SE ARRIENDA ALMACEN CON casa. Quinta Providencia Los Leones 2516. E 13

EN CASA HONORABLE ARRIENdase barato departamento tres piezas a matrimonio extranjero. Santa Elena 779, a cinco minutos del centro. E 12

ARRIENDO CASA, SIETE PIEZAS todo servicio. Serrano 690. E 12

$ 170 ESPLENDIDA CASA NUEVA seis piezas grandes,luz eléctrica. Situada en Calle Beltrán 19, sale a Libertad pasado Mapocho. E 12

$ 260 AVENIDA FRANCIA 1115 CAsa toda comodidad, siete departamentos, fuera dependencias. Tratar: Balmaceda 777. E 13

500 ARRIENDASE BUENA CASA refaccionada seis departamentos dependencias. Carmen 338. 12-E

ANIMALES

OVEJUNOS PARA ENGORDA Y crianza, véndese. Dirección: Pichilemu. Casilla 35. E 14

$ 85 VENDO YEGUA BLANCA chiquita. San Isidro 261. 13-E

COMPRO BURRA LECHERA, FIErro de techo usado. Correo 2. Casilla 4927. 13-E

CHANCHAS PREÑADAS BUENA raza, vendo. Santa Rosa 2410. E 13

COMPRO BURRA LECHERA. GRAjales 3180. E-12

COMPRO BURRA LECHERA, FIErro de techo usado. Correo 2, Casilla 4627. E-13

COMPRA — VENTA VARIAS

TENDRE 2,000 FARDOS DE PAJA de trigo y avena, ofertas: Tomás Hertel, Estación Lastarria. 12—E

COBRE, TIPO 1.30, BRONCE, 1.00 plomo, 0.70, 0.80 compro. Avenida Matta 791. 21-E

LECHE, PRODUCCION COMPRO por contrata. San Martín 241. 12-E

COMPRO LANA USADA Y COLchones viejos. San Pablo 3018. 12-E

ROMANA "FAIRBANKS" 500 KIlos, vendo ocasión. Avenida La Paz N.o 2. 12-E.

COCINA A GAS, FLAMANTE, vendo. Santo Domingo 1029-D. 13—E

MORMON ROEDTER PERFECTO estado, vendo o permuto, por viaje Ejército 78. E 13

¿Necesitan contador? Diríjanse: Asociación Comerciantes, Estado 250, 4.o piso, oficina 1. 8-F

PASTO APRENSADO OFRECE EL 2.o corte la Hacienda Pudahuel. Alfalfa pura, calidad sobresaliente. Se atienden pedidos desde una carretada puesto a domicilio. Administración, Teléfono Inglés 27 Barrancas. En Santiago: San Pablo 3653. Teléfono Inglés 75 Yungay. E-13

LEÑA ALAMO $ 300, PALO GRANde, $ 180 carbón quillay 50 kilos 9 pesos saco leña talhuén $ 11.50 100 a domicilio. Mapocho 5005. 14-E

INSTALACIONES DE LA SASTREría Aliste y Carreño, San Antonio 348. Se venden y se arrienda el local. E 12

MIMBRE POR GRANDES Y PEqueñas partidas, compro. San Isidro 261. 13-E

VENDO VARILLAS BRONCE PAra escalas, lavatorio con mármol, sillas comedor, lámpara y medidor gas, de ocasión. Santo Domingo 1408.

COMPRO 2 MONTURAS CHILENAS aperadas, de ocasión. Santo Domingo 592.

COMPRO PARAGUERO SIN ASIENto, ofertas San Francisco 366. C. Sagredo. 12-E

BALANZA HOWE Y MOLINILLO, vendo. Gálvez 1201. 12-E

TIPOS OBRAS, CAJAS, CHIVALEtes, prensa pedal, medio Mercurio, guillotina, vendo. San Pablo 1157. E 13

PAPEL DE COLOR EN ROLLOS, cartulina, máquina, romana 200 kilos. Vende San Diego 911. 14—E

SILLON, MAMPARA DE PELUquero, vendo. Martínez de Rozas 2820.

FRANKLIN N.o 935, SE VENDE un letrero de fierro galvanizado de 3.70 m. de largo por 1 metro de ancho.

VENDO UTILES CARNICERIA POR viaje urgente. San Pablo 2320. E 12

VENDO LINDA CASITA QUINTA. Torreblanca 844. Tratar Moneda 888. Sastrería. E 12

SE VENDE UN SILLON DENTAL y bracket y un mueble antiguo de caoba. Independencia 295. E 12

LUSTRIN VENDO OCASION, $ 50. Vicuña Mackenna 4. E-12

SILLA DE MONTAR PARA SEÑOra, compro. Av. Matta 783. E-12

VENDO COCINA A GAS. LIRA 650. 14-E.

CAJA DE FONDO SE VENDE DE ocasión. Herboso 712, cerca Escuela Militar. E-12

SACOS DE TODAS CLASE REAlizo. Exposición 300. E-12

VENDO BILLAR OCASION, PINTO 2056 13-E

¡¡FORMIDABLE REALIZACION!! Baños, califontt, lavaplatos, lluvias, excusados completos, estanques desgrasadores. Fábrica Mérida. Chacabuco 5. E-12

MIMBRE COMPRO POR GRANdes y pequeñas partidas. Andes 2855. 13-E

SILLA INGLESA APERADA. $ 95, vendo. Chiloé 1375. 12-E

VENDO VIDRIERAS GRANDES para tintorería, sombrería, etc. Gálvez 1122. 12-E

COMPRA — VENTA NEGOCIOS

VENDO LITOGRAFIA COMPLEta, acepto socio capitalista. Cóndor 1130. 15-E.

IMPRENTA NUEVA, COMPLETA, vendo. Casilla 3035. 13-E

INDUSTRIA FACIL DE FABRICAR lucrativa, instalada con clientela vendo en $ 10,000. Casilla 3035. 13-E

CARNICERIA VENDO. CASTRO 647. 13-E.

VENDO INSTALACION PARA bar y toda clase de útiles por la mitad de su valor. San Pablo 1906. 13-E

VENDO ALMACENSITO Y REStaurant en una preciosa quinta de recreo, única en la comuna. Aseguro buenas ventas. Arriendo barato, contrato cinco años. Frente Cancha San Pablo, Avenida Aromos 795. 12-E

POR VIAJE URGENTE VENDO bar poco capital, buenas ventas. Santa Isabel 84. 13-E

ARRIENDO O COMPRO PANADEría chica, aquí o en provincia. Herrera 965.

$ 3,000 VENDO EMPORIO ABArrotes puerta cerrada, con mercaderías e instalaciones; traspaso contrato local. Alameda 491. 12-E

CARNICERIA GRAN OCASION, vendo. Libertad 10. 13-E

NEGOCIO PUESTOS VARIOS, vendo muy buena esquina. Gálvez 1201. 12 E

VENDO NEGOCITO PUERTA CItó. Blas Cañas 445. E 14

KIOSCO LUSTRIN, VENDO OCAsión. Maestranza 1471. 12-E

PELUQUERIA LA MEJOR DEL barrio, vendo baratísima por viaje. Manuel Montt 2825.

VENDO NEGOCIO O TRASPASO local central por viaje. Casilla 1281. 12-E

POR CAMBIO RESIDENCIA VENdese negocio abarrotes o instalación con derecho a posesión. Santa Rosa 659. 13-E

DE OCASION VENDO ACREDITAdo negocio de menestra, por ausentarme de Santiago. Molina 656. 13-E

POR IMPOSIBILIDAD DE ATENderlo vendo negocio abarrotes buenas ventas linda casa habitación, largo contrato. Rogelio Ugarte 1498. 12-E

POR VIAJE VENDO RESTAURANT con billar libre 200 metros posesión comercial. Pinto 2056 13-E

POR AUSENTARME DE SANTIAgo, vendo la mejor pensión del barrio, doy negocio a prueba, por 6 o más días. San Pablo 3375. Pensión "La Castellana". 12—E

VENDE NEGOCIO PUESTOS varios. Campo Marte 209-A. 14-En.

$ 3,000 Y TRABAJO PERSONAL aporto : industria o negocio establecido. Bandera 78. Oficina 7. 12—E

POR TENER QUE AUSENTARME vendo bajísimo precio, Sombrerería con muy buena clientela y muy bien presentada, pago poco arriendo. San Diego N.o 225. Mme Brooke. E-14

POR TENER 2 CARNICERIAS vendo una $ 2.800, venta medio animal, buenos útiles. Libertad 21-C. E-12

AVISO AL COMERCIO QUE HE comprado el depósito de licores del señor Miguel Bessi, San Pablo 1734. Pasado tres días no respondo por cuenta ninguna. Florencio Sarda. E 12

DE OCASION VENDO NEGOCIO menestra con depósito vinos. San Luis 1272 (Barrio Independencia). 12-E

VENDO CARNICERIA POR NO POderla atender, Independencia 818. E-12

VENDO PENSION POR tarme, espléndido local, diciones. San Pablo 2021.

SE VENDE LA ANTIGUA Las Rosas, en Irarrázaval Ñuñoa y también la Angeles, Irarrázaval, $ 1 poderlas atender. Las tentes de alcohol para des.

HOTELES Y PE NES

CASA DE RESIDENCIA Comida espléndida, elegantes dormitorios, la, elegancia, confort, Moneda 977, esquina

¡ATENCION! PIEZAS desde 3 pesos diarios; mas 5 pesos. Hotel Delicias 2921.

HOTEL MIRAMAR, Playa Chica, la mejor plendidas habitaciones atendido por su dueña rrera.

CON PENSION ARRIEN trimonio o personas solas pieza. Olivares 1652.

ALAMEDA 975, PIEZAS das, pensión caballeros

FAMILIA HONORABLE piezas pensión. Compañía

CASA RESIDENCIAL Estado 75. Lindo departam cial para matrimonio, dorm lita, pieza baño privado comida. Dormitorio para Precio módico. Por meses Atención esmerada por English Spoken.

REAL HOTEL SAN PA desean buen servicio y acudan al nuevo establecim Hay buenas comidas, y económico. Atendido por ño.

PIEZA BALCONES CALL pensión. Arturo Prat

PENSION HAMBURGO, ne 71, Valparaíso. Hay y departamentos para famil cios módicos atendida por ña R. v. de Winkler.

A MATRIMONIO O JOVEN arrienda pieza con pensión respetable. Olivares 1446.

ARRIENDO PIEZA CON pensión. Casa familia

DEPARTAMENTO CON necesita matrimonio solo, pensionistas. Casilla 3689.

VENDO ADOBES NUEVOS palas. Herrera 1312.

PENSION EXTRANJERA sin pieza, comida de familia, módicos, en Parque Forestal 130. Mme. Martha.

ARRIENDO PIEZAS señores honorables de provin eos, días. Marte 87.

PIEZA PENSION Y mesa ofrece casa familia San cisco 213.

$ 120 CON PENSION PIEZA blada, balcón. Huemul Cóndor.

PIEZAS PENSION, dicos. San Diego 262.

LIRA 90 OFRECE PIEZAS pensión.

EN RESIDENCIA CENTRAL gante de familia extranjera, se a matrimonio o tres extranjeras como únicos tas. Magnífico departamento blado a la calle con baño buena mesa. Situación central ca Parque Forestal, cerro meda, Miraflores 330.

PENSION DIARIO, 2.50, amoblado 65. Amunátegui

ARRIENDASE PIEZAS CON pensión, necesítase cocinera sueldo. Manuel Montt 2332.

ALONSO OVALLE 1244, piezas amobladas, con pensión

SAN DIEGO 79, UN PASO DEL tro arrienda piezas, depar con pensión.

CASA RESPETABLE OFRECE partamento, pensión. Bulnes

DOY PENSION DE MESA. MAN Montt 3231.

BUENA PENSION, LINDAS PIEzas. Campo Marte 79.

70 CON SIN PENSION, ARRIEN pieza a caballero. Lira 650.

SAN DIEGO 110, PENSION dencial, precios módicos, bladas, pensión.

ARRIENDO PIEZA BALCON lle, con o sin pensión. 1919, al llegar a Prat.

ENTRETENIMIENTOS

Puzzle Rompe-cabeza de palabras cruzadas

SOLUCION AL PUZZLE N.o 23 DE JORGE HIDALGO

1	Cerco	13	Elena
2	Testa	14	Tarea
3	Toldo	15	Rumbo
4	Volga	16	Libra
5	Pared	17	Lista
6	Reste	18	Ataud
7	Recio	19	Valeo
8	Rocín	20	Opera
9	Alava	1	Anade
10	Albor	22	Itemo
11	Edipo	23	Alo
12	Aleno	24	Dan

SOLUCIONISTAS AL PUZZLE N.o 23

Se han recibido 246 soluciones de este puzzle, habiendo dado con la solución exacta, sólo las siguientes:

Ingenioso, Tom Mix, G. E. L., José Cresto, Zoquete, Inés Morales, Amelia de Soto, Ernestina Peralta, Graciela Díaz, Adriano, Don Oso, Petit Chat, Ramiro Gutiérrez, Marcos Klennan, Victoria, Tripita, Octavio Peralta, E. H. B., Mario Casablanca, Soza Cousiño, Pedro Bahamondes, P. B. V., María Torres, Olga Guevara, Bessie Tornero, A. Carpentier, Teresa Houssen, Teresa Cruz, Rebeca Cruz, Teresa Cruz, Aida López.

SOLUCION AL PUZZLE "LOS TIEMPOS" N.o 2

1	Holanda	12	Brigadier
2	Gala	13	Mariana
3	Aden	14	Gleba
4	Menuel	15	Cobra
5	Argel	16	Oriz
6	Albarrada	17	Cotí
7	Cocodrilo	18	Lirodia
8	Alabo	19	Dido
9	Lirón	20	Manf
10	Faetón	21	Nuria
11	Galena	22	Onice
	o marero	23	Lanchón

SOLUCIONISTAS AL PUZZLE "LOS TIEMPOS" N.o 2

O. Pérez, Rebeca Cruz, Teresa Hannssen, Teresa Cruz, Olga Guevara, Graciela Díaz, Fresia Soto, Marcos Kleiman, Graciela Díaz, K. D. T., Perico, Julio Rivas, Pedro Salas, Oscar Barrios, Daniel Rodríguez, Arturo Pérez, José Sanhueza, Alfro Vergara, María Marín y Elena Avendaño.

Se recibieron 209 soluciones de este puzzle, siendo exactas solamente las anteriores.

CORRESPONDENCIA

El resultado del concurso especial N.o 10 se publicará mañana.

Ingenioso.—Aceptado su problema.

CONCURSO ESPECIAL N.o 11

Gratificaremos con diez pesos al lector de "La Nación" y de "Los Tiempos", que nos envíe el mejor párrafo en forma de narración, cuento o historia en que, al comienzo de todas las palabras, que entren en la composición sea con la letrada E.

Se reciben las soluciones hasta el Domingo 18 de Enero y éstas deben venir acompañadas del presente aviso y dirigidos a "La Nación", Sección Entretenimientos, Concurso Especial 10.

Se publicará el nombre y el trabajo del premiado.

AJEDREZ

PUBLICACIONES DEL CLUB DE AJEDREZ DE CHILE

Damos a la publicación esta partida jugada en Valparaíso durante el campeonato organizado por "La Nación", entre los señores José Lecovich y Antonio Rodríguez, por la rareza de la partida, la que podrán apreciar.

	BLANCAS José Lecovich	NEGRAS A. Rodríguez
1	P 4 R	P 4 A R
2	P 2 C R	C 3 A R
3	A 2 C R	P 4 R
4	C 2 R	P 4 D
5	P 4 D	P 5 R
6	O O	P 3 C D
7	P 3 C D	A 2 R
8	A 2 C D	P 4 T R
9	P 4 T R	C 5 C R
10	C 4 A R	A 2 A R
11	P 4 A D	P 4 C R
12	P x P C R	D X P
13	C 3 A D	P 5 T R
14	D 1 R	P X P A D
15	C 5 C D	C 3 T D
16	P 5 D	T 3 T R
17	P X P A D	A 4 A D
18	A 4 D	O O O
19	C X P A -|-	R 2 C
20	C 6 A D	T 1 R
21	P 4 T D	P X P C R
22	P X P	T D I T R
23	T 2 T D	A X A
24	C X A	T 7 T R
25	T R 2 A P	C X T
26	D X C	T 7 T 2 T
27	P 5 T D	A 4 T R
28	P X P	P X P
29	C 5 C D	A 6 A R
30	A X A	P X A
31	D X P	D 5 C R
32	D X D	T 8 T -|-
33	R 2 A	P X D
34	C 6 D -|-	R 2 T
35	P 4 R	T R 7 T -|-
36	C 2 C	T 1 A R -|
37	C 5 A R	R 2 C
38	R 3 R	C 4 A D
39	T 2 A R	T 1 T D
40	C 6 D -|-	R 2 A
41	C 5 C D -|-	R 2 D
42	T 7 A -|-	R 1 A
43	T 7 A -|-	R 2 C
44	T X T	R X T
45	C 4 A R	T 7 A D
46	C 6 R	R 1 C
47	C X C	P X C
48	C 6 D	R 2 A
49	P 5 R	R 2 D
50	R 4 A	T 7 R
51	C 4 R	T 7 A D
52	P 6 R -|-	R 2 R
53	R 5 R	T X P
54	P 6 D -|-	R 1 A
55	P 7 R -|-	
56	C 6 A -|-	abandono el R 2 D

CORRESPONDENSIA

Luis Mutis. —Rogámosle disculpar, pues en realidad no se le han enviado sus diplomas, habiéndoselo confundido con el señor Luis Miño.

Se le enviarán por correo.

Luis Miño.—Rogámoles acusar recibo de los diplomas que le fueron enviados hace varios días.

BOMBAS

LA COMPAÑIA, LA UNION ES fuerza. — De orden superior cito a la Compañía a sesión ordinaria para el Miércoles 14 del presente, a las 9.30 P. M. Informe de la Comisión Revisora de Libros, admisión de voluntarios y demás a que haya lugar. —El Secretario.

LA COMPAÑIA DE BOMBEROS.— Cito a la Compañía a reunión ordinaria para el Martes 13 del presente a las 9 3|4 P. M. El Secretario.

CONTADORES

TRABAJOS DE CONTABILIDAD de todo orden atendemos rápidamente. Servicios económicos. Oficina de Contabilidad "Chile". Delicias 2628. Teléfono 130. Estación. Casilla 3478. 12—E

DENTISTAS

USE DENTADURAS SIN PALAdar, recupera su boca comodidad insuperable, doctor Luis A. Muñoz y M. San Diego 995. 10-F

DIVERSOS

LANA Y COLCHONES VIEJOS compramos, San Diego 2116. Atendemos a domicilio. 17-E

TRASPORTE DE TODA CLASE DE carga, arrastre, bultos hasta de 80.000 kilos. Tratar Avenida Horacio Fabres 621. E 13

LIQUIDACION. — ANTE EL COMpromisario don José M. Hormazábal, Morandé 450, se encuentra abierta la liquidación de la sociedad conyugal habida entre doña Isabel Sepúlveda y don Telésforo Carrasco. E-12

AL SEÑOR JORGE CACHAROT SE necesita en Santo Domingo 1080. Francisco Benítez.

HA FALLECIDO MARTINA ARAYA Ortiz. Se necesita a su hijo Aloises Araya y demás herederos en Moneda 1884. E 14

EN NUEVA YORK 18, TERCER PIso, se necesita a don Manuel Aracena, para tratar negocio feldespato. E 12

CONSTRUCTORES! LATAS BENCIneras, un peso. San Diego 179. 13—E

APUNTE ESTA DIRECCION. VICUña Mackenna 2. Niquelados, plateados, composturas en menajes de plaqué. Dorador de catres. E 16

¡¡ZAPATEROS!! SUELAS La Cabritilla, badanas y box-calf, realiza Suelería El Cóndor. San Pablo 3026. E 20

NECESITO A FRANCISCO OZANlero por negocio de gran porvenir en San Francisco 272, su amigo José Arellano. 12-E

VULCANIZADOR NECESITO INTEresado en negocio. Vicuña Mackenna 4, jardín. E-12

POR NO PODERLO ATENDER vendo gran almacén, buenas ventas, arriendo barato. Tratar: 5 de Abril 535. Panadería La Criolla. 13-E

INSTRUCCION

CURSO DE VACACIONES INTERnos, externos. Instituto "Pinochet Le-Brun". Huérfanos 1657. 15-E

CLASES DE FRANCES, PROFESOra titulada de Estado, ofrécese a los colegios y familias en general. Calle Vergara 69, altos. 15-E

INSTITUTO MERCANTIL, SERRAno 528, fundado, 1904. Teléfono 115. Humanidades, comercio. 9-Feb.

$ 3 MENSUALES ENSEÑANZA Rápida escritura máquina. Ricardo Sta. Cruz 757. 13-E

EXAMENES HUMANIDADES preparan conocidos profesores Estado. Instituto Comercial, Agustinas 1060.

TAQUIGRAFIA, CONTABILIDAD, dactilografía, idiomas, enseñamos rápidamente. Instituto Comercial. Agustinas 1060.

COMERCIANTES, INDUSTRIAles necesitan contador. Diríjanse Asociación Comerciantes. Estado 159, cuarto piso, oficina 1. 15 F

MATEMATICAS, FISICA, PREPAdo. J. J. Pérez 4509. 12—E

JUDICIALE

POR DECRETO DEL PRIMER JUZgado Civil de fecha 20 de Diciembre se ha declarado en quiebra al comerciante de esta plaza, don Víctor Urzúa. Se nombró síndico provisional a don Osvaldo Hevia L. y se ha fijado para la primera junta de acreedores el 20 de Marzo próximo, a las nueve de la mañana.—Lira, secretario. Enero-22

POSESION EFECTIVA.—POR DEcreto del Segundo Juzgado Civil de 31 de Diciembre último, concedió posesión efectiva herencias Felicia Santibáñez, Laura del Carmen Escobar y Modesto Escobar Araya a Ana Luisa, Feliciana Catalina, Julio, Eugenio y Gabriel Eduardo Escobar Santibáñez. 17-E.

POR DECRETO DEL PRIMER JUZgado civil concedióse a Zoraida Rosamel, Alamiro, Rosa, Juan Bautista Gómez Venegas, sin perjuicio de los derechos conyuge sobreviviente, la posesión efectiva de la herencia de Manuel Gómez; ordenóse practicar inventario, el que efectuará en Bandera 361, el 18 del presente a las 10 A. M. — Lira. E 16

EL 31 DICIEMBRE, SEGUNDO Juzgado confirió posesión efectiva a doña Vendelina Charles, herencia don Santiago Figueroa. 17-En.

NOTIFICACION.— EN EJECUCION deducida por don Arístides Muñoz contra don Guillermo Müller, ante el 5.o Juzgado Civil de Santiago, por cobro de pesos, y en escrito del demandante pidiendo en lo principal, mandamiento de ejecución y embargo; al primer otrosí: señalando bienes para éste y proponiendo depositario; al segundo: que se señale domicilio por el demandado, bajo apercibimiento de notificársele de todas las resoluciones por el estado; al tercero: notificación or los diarios y al cuarto: confiriendo poder; el Juzgado resolvió el 12 de Diciembre último; A lo principal: despáchese, al primer otrosí; téngase presente, al segundo: vista al señor Fiscal, al tercero: como se pide y al cuarto: venga en forma. Posteriormente, el 5 del actual, se decretó la notificación por avisos. En consecuencia, notifico estas resoluciones y requiero de pago al señor Guillermo Müller, por los $ 10,000, intereses y costas, adeudados por la escritura de 2 de Octubre de 1922 ante notario don Pedro Cruz y le hago saber que tiene cuatro días para oponer excepciones. —Santiago, 8 de Enero de 1925. — El secretario. 12-E

COMPAÑIA MINERA Y VIDRIERA Rancagua.— Notificación.— En solicitud de don Oscar Arana C., por la sucesión Alfredo Moreno en que pide se constituya compromiso, se cite a comparendo a los interesados, en el primer otrosí es notifique por los diarios apercibiéndolos para que señalen domicilio dentro de 5.o día, haciéndose la publicación en extracto, y en el 2.o se habilite feriado. El juez árbitro, don Salvador Hess, previo dictamen del Promotor Fiscal cita a las partes a comparendo para el 17 del actual, a las 11 A. M., en su oficina, Bandera 60, acogo la petición del primer otrosí ordenando se haga las publicaciones por 3 avisos en "La Nación" y El" Mercurio" y se apercibe a los que no fijen domicilio, con notificarlos por el estado. Al 2.o otrosí se habilita el feriado. Nolasco Mardones, actuario. 13—E

NOTIFICACION. — POR AUTO del 2.o Juzgado Civil de 7 del corriente, declaróse la muerte presunta de don Efraín Lastra, fijóse como fecha presuntiva de su muerte el 30 de Octubre de 1908. — Darrigrandi, secretario. 13—E.

AGUAS DEL RIO MAIPO. — CITAción. — A petición de los señores Nicolás González Errázuriz y Romualdo Silva Cortés, el tercer juzgado civil de Santiago ha citado a los interesados en el Río Maipo a reunión en conformidad a los artículos 824, 826 y 828 del Código de Procedimiento Civil, en juicio sobre distribución de aguas. La gestión refire a una parte del río que hasta hoy no ha sido sometida a régimen de distribución de aguas. La reunión tendrá lugar el 12 de Mayo próximo en el tercer juzgado civil de Santiago, a las 10 A. M. En el escrito de petición los señores González y Silva dicen entre otras cosas: "nuestra gestión se refiere, pues, a la zona del departamento de Melipilla principalmente, o sea a la parte del río Maipo que limita al poniente con el mar y al oriente con el extremo de la parte central del río, antes que este reciba los afluentes qu consisten en el río Mapocho y los esteros o ríos de Paine, Angostura, Estero de Trebulco."

OCUPACIONES OFRECEN

OFICINISTAS Y EMPLEADOS DE COMERCIO

BOTICA NECESITA EMPLEADO práctico, en recetario. Dirigirse: Casilla 109-V, Valparaíso. 16—E

SOCIO CON 2,500 NECESITO INStalar gran carnicería, San Pablo 1675.

A PERSONA QUIERA TRABAJAR independientemente disponga algún capital daré a medias oficina tramitaciones y otros giros muy buena entrada mensual. Escribir indicando referencias, aptitudes, etc. Toro. Correo. 3.

BOTICA EXTRANJERA NECESITA empleado de confianza para recetas y mostrador. Sueldo $ 300.— B. E., Casilla 1702. Valparaíso. 13-E

TENEDOR DE LIBROS, JOVEN se precisa. Casilla 3478.

NECESITO JOVEN COMPETENTE abarrotes, buenas recomendaciones. Buen sueldo. Cuevas 1701. E 12

BUEN TENEDOR DE LIBROS competente, necesítase. Delicias 2628.

NECESITO EMPLEADO PARA ALmacén que sepa manejo carretela, se prefiere con carnet y recomendación. San Ignacio 1830. 12-.

CORTADOR MODELISTA NECESIta fábrica de rop. hecha. San Antonio 444. E 15

NECESITO JOVENES PARA VENder artículos fáciles a plazo. Juárez 774. E 13

PRENSISTAS DE PEDAL COMPEtentes necesita La Ilustración, Santo Domingo 863. 12-E

JOVEN 18 A 19 AÑOS EDUCADO para el aseo y que desee aprender fotografía con excelentes recomendaciones. Agustinas 927. Fotografía Nanyo. 12-E

HOJALATEROS Y GASFITERS

SE NECESITA UN BUEN OPERArio gásfiter. Inútil presentarse sin ser competente y con certificados de honradez. Irarrázaval 132. E 12

GASFITER PARA HACER Canales por metro necesito, Av. Irarrázaval 361. 13-E.

CONSTRUCCIONES

ALBAÑIL NECESITO, A TRATO, Av. Irarrázaval 361.

CARPINTERO, ALBAÑIL, BALDOseros y gasfiter, necesito. Echaurren 270.

ALBAÑIL COMPETENTE EN MUrallas "Pandereta", necesito. Jofré 468. 13-E

NECESITO ENPIEDRADOR Y concreteros. Matías Ovalle 181.

CARPINTEROS MUEBLISTAS

NECESITO OFICIAL MUEBLISTA, muy adelantado. Castro 409. 13-E

SE NECESITAN BUENOS CARPINteros de banco. Santa Elena 1283. E 13

OFICIAL CARPINTERO NECESIto taller. Esperanza 1268.

ARTES MECANICAS

NECESITO UN APRENDIZ MECAnico que tenga disposiciones para aprender el oficio. Irarrázaval 132. E 15

SE NECESITA TORNERO MECAnico competente y oficiales mecánicos competentes. Arturo Prat 1840.

CHAUFFEURS

CHAUFFEUR AUTO ARRIENDO, necesito. Esperanza 8.

PELUQUEROS

PELUQUERO NECESITO. SAN Pablo 2388.

PELUQUERO FORMAL NECESITO. Franklin 909.

ZAPATEROS

NECESITO COSEDOR TALABARtero. Irarrázaval 080. 91E

ARREGLADOR DE CHAROL PARA calzado señora, necesito. Unión Americana 57. 12—E

MOZOS

SE NECESITA UN MOZO PARA Espejo y niña para ayudar los quehaceres de casa, San Diego 110.

MOZO PARA PANADERIA SE necesita. Arturo Prat 1404. 13-E.

NIÑOS

NIÑO PARA EL SERVICIO NECEsito. Londres 15.

NIÑO PARA MENSAJERO NECEnecesito. Ahumada 178. 13-E.

NECESITO NIÑO RECOMENDADO, sepa cuajar helados, a fuerza motriz. San Diego 2035. 13-E

NECESITO NIÑO LORD COCHRAne 178. Casita 7. Tratar: 9 1|2 a 10.

NIÑO PARA MOZO NECESITO Botica Alemana, Catedral 2802.

VARIOS

NECESITO HERREROS CARROCEros. U. Americana 338. E-12

NECESITASE MATRIMONIO PARA campo, el mozo ella cocinera. Tratar: Teléfono público, Renca. 12-En.

NECESITO HERRADOR. ELEUTErio Ramírez 460. 12-E

SE NECESITAN AYUDANTES COMpetentes para vestones que sepan hojalar y aprendizas. Arturo Prat 1125. Casa 10. E 13

SEÑORA CON RECOMENDACIOnes para quedar al cuidado de una casa, se necesita. Sama 1428. E 13

300 TRABAJADORES DE PAMPA, se necesitan para las Oficinas Salitreras de Taltal. Para mayores datos los interesados pueden ocurrir a los siguientes sitios: Oficina de Inscripción de Santiago, calle Picarte N.o 150 (Barrio Independencia); kiosko Avenida Matta esquina Arturo Prat; kiosko azul frente Estación Alameda; kiosko Matucana esquina Mapocho; y Puente Bandera esquina Estación Mapocho. La salida de Santiago será el Miercoles 14. E 13

HERREROS COMPETENTES, NEcesito. Rosas 2024. 12—E.

BUENOS OFICIALES Y COSTUREras sastres que sepan ojalar necesito. Bandera 157. 12-E

PINTORES Y CARPINTEROS NEcesito. Recoleta 995. 12—E

NECESITO HERRERO CARROCEro y maestro ruedero para carrocería sean competentes. Manuel Thompson 3426. E-12

NECESITO DOS RUEDEROS Y CAjero y oficial carrocería. Blanco 2543. E-12

NECESITO OFICIAL TONELERO que sepa algo trabajar. Rosas 2646. 12-E

NECESITO UN JOVEN QUE SEPA colocar gomas de coche y que entienda algo en composturas de faroles que tenga fuerza, no flojo. 12-F

URGENTE NECESITO: MUCHA servidumbre, hombres, mujeres. — Agencia Empleos. Huérfanos 2716.

PRENSISTA PEDAL COMPETENte. necesito. Ricardo Santa Cruz 742

EMBALADOR COMPETENTE NEcesita casa mayorista. Presentarse con certificados en Manuel Rodríguez 71.

NECESITO PANADEROS APRENdices. Mapocho N.o 4502. 14-E.

NECESITO REPARTIDOR COMPEtente, bodega frutos del país. San Diego 179.

PARA EL CAMPO SE NECESITA matrimonio; él como jardinero u hortalicero y ella que sepa la cocina, con muy buenas recomendaciones. Tratar: de 1 a 4 de la tarde. Monjitas 619.

CARRETELERO SEPA TRABAJO bodega. San Francisco 697.

PICADORES DE LEÑA CON HErramientas, necesito. San Francisco 697. 13—E

JOVEN TRABAJADOR AL DIA, necesito. San Diego 911.

HERRADOR NECESITO, ERASmo Escala 2945.

HOMBRE DE CAMPO PARA CUIdar quinta se necesita. Morandé 750.

SE NECESITA UN MUCHACHON San Pablo 2418.

A MATRIMONIO RECOMENDADO, cortador adobes y lavandera, doy habitación gratuita proporcionándoles trabajo. Valdivia 319, esquina Lastarria.

COPERO NECESITO, CENTRO GAllego. Merced 838.

MESONERO COMPETENTE CASIno, necesito. Franklin 975.

REPARTIDOR DE PAN, PRECIso Bellavista 0112. 13-E

COSEDOR PARA MAQUINA Black se necesita. Maestranza 755. 14-E

CORTADOR LEÑA MOTOR Y DOS picadores necesitamos. San Pablo 4167.

DACTILOGRAFAS Y OFICINISTAS

SE NECESITA UNA DACTILOGRAfa, con conocimientos de taquigrafía, buen sueldo. Dirigirse: J. T. B. Correo 2. Casilla 4577. Santiago. E 13

SEÑORITA ACTIVA CON $ 2,000 capital, que aporte a negocio, ganará buen sueldo y participación, necesito, para puesto de confianza. Correo 3. G. L. R. 12-E

SEÑORITA PARA LA VENTA muebles necesito. Independencia 287.

APARADORAS

SE NECESITAN APARADORAS. Fábrica de Calzado, Delicias 2701. 12-E

COSTURERAS

NECESITO AYUDANTAS Y aprendizas en moda.— Cueto 96 C. 12—E

AYUDANTAS VESTONERAS, SEpan ojalar, necesito. Aldunate 1189.

TEJEDORAS A MAQUINA COMPEtentes necesito, trabajo permanente. Buen sueldo. — Alameda 159. 12—E.

NECESITO COSTURERA SASTRE Merced 750.

NECESITO OPERARIA SASTRE para el puerto de San Antonio, paga buen sueldo. Dirigirse: Aldunate 1209. 13-E

APRENDIZA COSTURA SE NECEsita. Martínez de Rozas 3557.

NECESITO APRENDIZA SASTRE, San Diego 488, casa 3.

AYUDANTAS Y APRENDIZAS vestoneras, se necesitan. Prieto 1826.

BORDADORAS A MAQUINA SINger necesito. Independencia 618. 13-E

APRENDIZAS SOMBREROS SEñoras, necesitamos. Catedral 2001 12—E.

SE NECESITAN ADORNADORAS de sombreros para señoras, competentes, pago buen sueldo. Av. República 46. 12-E.

BUENAS PANTALONERAS CON muestra necesito. Bandera 157. 12-E

LAVANDERAS

CAMISERAS, NECESITA "LAVANdería Yúfera". Santa Rosa 247. E 12

SE NECESITAN LAVANDERAS. Carmen 42. E 12

APLANCHADORAS DOBLES NEcesita. Lavandería, Maipú 419. E-13

LAVANDERA POR DIAS, PUERtas afuera para lavar en mi casa, recomendada, necesítase. San Miguel 55.

APLANCHADORA POSTICERA NEcesítase en Alameda 267. E-12

NECESITO BUENAS APLANCHAdoras de doblés, camiseras y lavanderas. Gran Lavandería París. San Pablo 1267.

BUENA APLANCHADORA Y LAvandera necesito. Castro 278. Casita 10.

LAVANDERA SEPA LUSTRAR cuellos con informes, necesito. Doy comida. Delicias 2721.

SE NECESITA UNA LAVANDERA, ropa restaurant. Huérfanos 891, 3.er piso. 13—E

LAVANDERIA CHILE-BRASIL, necesita camisera, posticera. Riquelme 359.

SE NECESITA UNA LAVANDERA en lavandería. Sofía Concha N.o 4. 12-E

LAVANDERIA COMERCIAL, SAN Diego 338, necesita buena posticera y aplanchadora doblez. 12—E

CAMISERAS Y POSTICERAS NEcesito. Lavandería Le Grand Chic. Delicias 2733. E-12

EMPLEADAS DE MANO

¿SERVIDUMBRE NECESITA? PIdalas cuanto antes a La Veloz. — Bandera 441. 13—E

SE NECESITA UNA EMPLEADA. Esperanza 46. E-12

NIÑA PARA LOS QUEHACERES, necesito. Santa Victoria 328. E 12

NECESITO EMPLEADA SIN NIños para dos personas. Sotomayor 566. E 12

NECESITO EMPLEADA CON REcomendación, pago buen sueldo. Dominica 476. 13-E

NECESITO EMPLEADA COMPEtente para el comedor. Trianón Hotel. Chacabuco 1-B. 12—E

COCINERAS

COCINERA COMPETENTE RECOmendada, necesito. Compañía 2678. E 12

NECESITO AYUDANTA COCINERA y niña para comedores. Alonso Ovalle 1140. 13-E

NECESITO COCINERA. AVENIDA Matta 1163.

COCINERA Y EMPLEADA PARA la mano recomendada necesito. Carreras 311. 12-En.

COCINERAS DE MANO NECESITO Bandera 339.

COCINERA NECESITO. VERGARA 79. 17

SE NECESITA COCINERA SIN NIños. Ahumada 27. E 12

COCINERA NECESITO, MONEDA 1790. E 12

NECESITO COCINERA. GARCIA Reyes 436, de 2 a 6. E 12

NIÑA QUE ENTIENDA COCINA necesítase. Maestranza 136. E-13

NECESITO COCINERA MATRImonio sólo, sueldo: 60 pesos. Angamos 367.

FAMILIA EXTRANJERA NECESIta señora respeto para cocinera. — Matucana 56. 12—E

NECESITO COCINERA PARA EL puerto de San Antonio. Aldunate 1209. 13-E

BUEN SUELDO EMPLEADA JOven para cocina. Avenida España 7780. Alameda 2675

NECESITASE COCINERA. AVENIda Salvador 2052. 13-E

NECESITO AYUDANTA COCINA, Mercado Laiseca N.o 14. 14-E

COCINERA RECOMENDADA NEcesito. Admito con niño. Esmeralda 636. 13-E

NECESITO NIÑAS DE PIEZAS ayudantes cocina, puertas adentro. San Antonio 435. 12-E

NECESITO UNA COCINERA, MAnuel Rodríguez 860.

COCINERA NECESITASE. MAnuel Rodríguez 136. 12-E

COCINERA NECESITO PUERTAS afuera o a dentro. Arturo Prat 137.

SE NECESITA COCINERA Y NIña, cuidar guagua. Vergara 598. E 13

NECESITO COCINERA. DIEZ DE Julio 1362. E 12

NECESITO EMPLEADA QUE ENtienda cocina. Acequia Los Pérez N.o 4725. E 13

PERSONA FORMAL PARA LA COcina necesito, poca familia. Maestranza 144. 12-E

COCINERA NECESITO, BUEN sueldo. Tratar: Delicias 835. Pastelería. 15-E

TRES OCUPACIONES, COCINERA, comedor, niño aseos, necesita. Vicuña Mackenna 660. 12-E

COCINERA NECESITO. DAVILA 663. 12-E

NIÑERAS

NIÑERA NECESITASE; NIÑOS grandes, entienda costuras. Avenida Salvador 205. 12-F

CHIQUILLA PARA NIÑERA NEcesito. Recoleta 934. 12-E

VARIOS

NECESITO NIÑA PARA AYUDAR en pastelería, puertas adentro. Matucana 966. E 13

SE NECESITA TOCADORA DE ARpa o guitarra. Franklin 1188. E-11

NECESITO BUENAS AYUDANTAS. Marcoleta 438. 12-E

PERFORADORA Y DESCARNADOra para calzado señora, necesito.— Unión Americana 57. 12—E

SE NECESITAN NIÑAS COMPEtentes en la Fábrica de Jockey y Sombreros. San Pablo 2769. 12-E

EMPLEADA PIEZA RESPETO, necesito. Huérfanos 1508.

NIÑA RECOMENDADA PARA quehaceres de casa necesito. Moneda 2661. 13-E.

CHIQUILLA AYUDAR QUEHACEres de casa, necesito. Catedral 1844.

SE NECESITA UNA DESCARNAdora de cuero. Lira 965. 14-E

VENDEDORA HONRADA ACTIVA necesito. San Francisco 236.

EMPLEADA DE REGULAR EDAD, que entienda cocina, con recomendaciones, necesito, para servicio de dos personas. Buen sueldo. Rosas 1178. 13—E

NECESITO EMPLEADA BUEN sueldo. Compañía 2822. Casa 4. 13-E

EMPLEADA PARA LAVADO Y otro trabajo puerta afuera, $ 50. San Francisco 1801. 13-E

NECESITASE OPERARIAS. AGUEtinas 2383. 13-E

OCUPACIONES (Necesitan)

JOVEN CHINO EDUCADO. PRACtico en teneduría libros, escritura máquina, con conocimiento de inglés, castellano, ofrécese al comercio por una temporada de tres meses. L. W. Correo 4. 14-E

FRANCES OCUPADO 25 AÑOS EN una parte nunca preso, recomendaciones carnet, desea ocupación Humberto Richard Rivera 1453. E15

OFREZCOME COMO AMA PARA criar guagua a toda leche, con análisis de sangre. San Miguel 63.

SE OFRECE MADRE CON HIJA para servir juntas de cocina y piezas a niños. Romero 2830. 13—E

SEÑORITA CON BUENA ORTOgrafía se ofrece para cualquiera ocupación decente. Dirigirse a Coquimbo 1225, casa 7. 12-E

SEÑORITA CAJERA COMPETENte, excelentes informes, ofrécese. Richard 1020. 13-E

ME OFREZCO PARA CUIDAR ENfermos aquí o fuera de Santiago. Dirección: Santa Rosa 217. 12-E

OFRECESE SEÑORITA COMPAÑEra o dueña de casa. Santo Domingo 3834. E 12

LIBROS Y ESTAMPILLAS

SELLOS MUNDIALES ANTEGUErre 15 centavos franco chilenos primera emisión y otras realizo. 8-2 P. M. San Miguel 41 4-E

LIBROS, COMPRO. SAN DIEGO 105 F-5

OBRAS COMPLETAS, ANDRES Bello, vendo. San Diego 129. 12-E

MATERIALES DE CONSTRUCCION

TECHO ACANALADO REVART, $ 1.50 plancha. Avenida Matta 375. 31—E

TEJAS $ 10 CIENTO, VENDO. ARgomedo 474. 12-En.

VENDO DOS ESCALAS. SAN ANtonio 236. E 13

TEJA USADA, VENDO. HUEMUL 1123. 13—E

COMPRO TIERRA PARA BARRO, ripio, piedra para empedrados, arena de mina y de río, Av. Irarrázaval 361, y Matta oriente, 53. 13-E

COMPRO ESCOMBROS, DEMOLIción, 0.50 centavos carretada. Avenida Inglaterra 1430.

LA FUNDICION PATRIA, MAEStranza 735, vende 5 toneladas fierro fundido, 4 id. dulce, metal blanco, aluminio, bocina, media patente a $ 12, fogones y bocinas para carretas, $ 1 kilo, liquidación de todos sus materiales, se vende el taller completo de fundición. 12—E

SAN ANTONIO 236. DEMOLICION. Hay puertas, ventanas, galerías y maderas todas clases, muy baratas E 12

$ 1.10 ROSETONES YESO VARIAdos surtidos modelos nuevos. Cienfuegos 121. 12-E

SE VENDE UN TECHO DE FIErro para colocar vidrios de 25 mts. largo por 8 ancho. Se colocaría donde se pidiese. Libertad 59. 17-E

MAQUINARIAS

¡OCASION! VENDO UN MOTOR eléctrico para inflar neumáticos. Independencia N.o 2075. E 12

COMPRO MAQUINA DE TEJER, 364 agujas. San Pablo 2712. 12—E

HARNEROS PLANCHAS PERFOradas todas clases ofrece fábrica.— Cumming 561. 17—E

MOTORES A. E. G. Y BERGMAN 7 HP., corriente continua, vendemos. Carmen 1420. Panadería. 12—E

OBJETOS Y ANIMALES PERDIDOS

PERRITO BLANCO CRESPO PERdido ayer Sábado, se gratificará a quien lo devuelva. San Martín 1001. 13—E

HABIENDOSE EXTRAVIADO la libreta de Ahorros N.o 93, de María Trujillos, queda nula y sin ningún valor por haberse dado el aviso correspondiente a la Administración de la Caja de Ahorros de Santiago. 12-E

MUEBLES

MUEBLES FINOS, COMEDORES, dormitorios, salones, dorados, vendo. Fábrica Nataniel 461. 27-E

MUEBLES DORMITORIOS, COMEdores, [illegible]torios, veladores de todos estilos, especialmente roble americano a precios bajísimos, presupuestos gratis. Facilidades de pago. Antes de comprar, venga consultar precios de Fábrica Nacional de Muebles. Serrano 398. N|O

CONSTANTEMENTE COMPRO Y vendo muebles todos estilos. San Antonio 74. Feb-11

COMPRAMOS MUEBLES, CATRES y colchones usados. Vamos a domicilio. Castro 523. Teléfono Inglés 265. Parque. 13-E

VICTROLA "VICTOR" Y PORTAtil, nueva, desde $ 160, vende, San Pablo 2215. 16-E.

DISCOS "VICTOR" Y OTRAS MARcas desde $ 4, vende San Pablo 2215. 16-E.

MUEBLES: POR AUSENTARME vendo de ocasión. Santo Domingo 1029-D. 13—E

VENDO MUY BARATO ROPERO Y escritorio en buen estado. Irarrázaval 1915. E-12

VENDO VICTROLA VICTOR SIN uso, 10 a 4. Carreras 415. 12-E

DE OCASION VENDO BARATISImo juego comedor nuevo, pocas personas: catres, roperos, juego mimbre, paragüero, plantas, cocina, mesas etc. 13—E.

PIANO DE OCASION VENDO. DARdinac 495. E 14

PIANO DE ESTUDIO VENDO DE ocasión. Coquimbo 657. E 14

GRAN REALIZACION DE SOMmiers con patas, marquesas y colchones, composturas y medidas a domicilio. San Pablo 2165. E 12

SE VENDE BUEN PIANO ALEMAN de concierto. Avenida Matta 269. E 13

VENDO BARATO ESCRITORIO, Caja fondo y muebles. Maestranza esquina Ñuble. 13-E

PIANO ALEMAN FLAMANTE 3 pedales, véndese. Bascuñán 1280. 16-E

JUEGO AMUEBLADO HALL Y lámpara eléctrica, véndese gran ocasión. Gálvez 57. 12-E

PIANO ALEMAN CLAVIJERO bronce, vendo, Ahumada 31. 13-E

AUTOPIANOS RECIBIO CESAR Bau Ahumada 31. Grandes facilidades de pago. 12-E

MUEBLES Y MENAJES, GRAN surtido, vendo y recibo, consignación. Casa Vergara, Moneda 1467. Teléfono 2337. 16—E

ALFOMBRAS, LIMPIO, LAVO, TIño, y guardo. Moneda 1467. Teléfono 2337. 16—E

COMPRO Y VENDO TODA CLASE muebles usados. Independencia 287. 16—E

CAMBIO RESIDENCIA, VENDO piano estudio, juego salón, mesa comedor, sillas, lámpara eléctrica, catres, colchones. Todo bajo precio. San Ignacio 169.

PIANOS DESDE 1,300, GARANTIdos, vendo. Taller pianos, afinaciones. Composturas. Ramón Vergés. Miraflores 571.

MUEBLES OFRECEMOS CUALquier estilo, precios muy ventajosos. Entrega inmediata, grandes facilidades pago. Consulte nuestras condiciones. Fábrica Sociedad Nacional de Muebles y Maderas. Copiapó 1050, entre Prat y San Diego.

JUEGO DE DORMITORIO COMpuesto de peinador con gran luna biselada, ropero también con luna biselada, comedor y dos veladores regalo en $ 420. Todo mármol plomo.

RESPUESTAS A NUESTROS LECTORES

LAS PERSONAS CUYAS CONSULTAS NO APAREZCAN RESUELTAS EN EL DIARIO, SERAN ATENDIDAS PERSONALMENTE POR EL REDACTOR DE LA SECCION, LOS DIAS LUNES, MIERCOLES Y VIERNES, DE 5 A 5.30 DE LA TARDE

IMPLICANCIA

Portorriqueño. — Santiago. — ¿Puede un Presidente de Corte de Apelaciones conocer de un juicio en que alega su propio hijo, defendiendo al cuñado de dicho Presidente?

Está implicado en conformidad a las disposiciones del número 4 del artículo 130 del Código de Procedimiento Civil, y debe por tanto, hacer constar esta circunstancia en el proceso apenas tenga de ella conocimiento y pedir que el tribunal de que forma parte, lo declare inhabilitado para seguir conociendo del litigio en cuestión.

Si con manifiesta implicancia, sin haberlo hecho saber previamente a las partes, falla el Presidente una causa criminal o civil, se hace reo del delito de prevaricación, castigado con las penas inhabilitación absoluta temporal para cargos y oficios públicos, en cualquiera de sus grados (de tres años y un día a diez años) y la de presidio o reclusión menores en sus grados mínimos o medios (de sesenta y un días a tres años).

PECAS Y POLILLAS

Lectora agradecida. — Santiago.
1. ¿Cómo preservar la ropa de la polilla?
2. ¿Existe algún remedio verdaderamente eficaz contra las pecas?

1. Para alejar las polillas de los vestidos de lana, pieles, etc., basta en general, con espolvorearlos con la mezcla siguiente:

Alcanfor . . . . 11 partes
Pimienta . . . . 2 partes
Hojas de ajenjo. 2 partes
Pelitre del Cáucaso . . . . . 2 partes

Esta materias se pulverizan separadamente y luego se mezclan.

2. Se emplea con éxito una pomada hecha con clara de huevo batido hasta formar espuma y un peso igual de aceite de almendras dulces.

Por la noche antes de acostarse, se extiende la pomada sobre la piel y por la mañana se limpia con un lienzo fino; así se continúa hasta la total desaparición de las manchas.

EL COMIENZO DEL AÑO

Estudioso. — Santiago. — ¿Por qué habiéndose universalmente adoptado, para el cómputo del tiempo la era cristiana, no comienza el año en la fecha misma del nacimiento de Cristo?

Porque la era cristiana no fué producida por el monje Dionisio el Pequeño, sino seiscientos años aproximadamente después del nacimiento de Cristo y por que la fecha misma del nacimiento es extraordinariamente incierta y casi imposible determinar con precisión absoluta.

El año primitivo romano constaba de diez meses y comenzaba el 11.o de Marzo. Numar formó el calendario y agregó los meses de Enero, consagrado a Jano y Febrero dedicado a los dioses Manes y a las purificaciones. El año 304 de la fundación de Roma, los decenviros invirtieron el orden de los meses en una forma desordenada y arbitraria, llegándose hasta celebrar en la Primavera las fiestas llamadas Autumnalias y en pleno invierno las que se dedicaban a Ceres, la diosa de las cosechas.

En el año 707 de la fundación de Roma, Julio César, con el concurso de Sosigénos, astrónomo de Alejandría, ideó y puso en práctica la reforma juliana, origen de nuestro calendario y de la mayor parte de los que hoy están en vigor, e introdujo entre otras modificaciones, como fecha inicial del año, la correspondiente al día primero del mes que Numa había dedicado a Jano, la divinidad.

La reforma no fué, sin embargo, aceptada por la generalidad y en gran parte de Europa, hasta la época de los merovingios, se siguió considerando como fecha inicial el 1.o de Marzo.

Desde Carlos Magno, el año comenzó en Navidad y después de un largo período de confusión que abarca los siglos X, XI, XII y XIII se fijó como comienzos de la Pascua en el Norte de Francia, y en el mediodía la fiesta de la Anunciación.

La ordenanza del Rosellon, en 1563, fijó definitivamente el 1.o de Enero como fecha inicial del año.

ZENON.

MEDICINA

MASAJE MEDICO - - ELECTRICO. Francisco Lenti, estudios en Italia. Especialidad enfermedades articulares, parálisis, reumatismo, neuralgias, úlceras, tumores cancerosos y de vientre. Consultar, de 2 a 5. Arauco 831. Feb.—20

GONORREA, IMPOTENCIA, INFECCIONES prostáticas en ambos sexos, curación radical, nuevo sistema, inyecciones antiblenorrágicas. Quince años práctica, en vías urinarias. Precios módicos, de 9 a 12, 7 a 9. Policlínica. Mapocho 2776. 13—E

QUEMADURAS Y MANCHAS de sol desaparecen completamente aplicando Pomada Cadum.

GONORREAS, AUNQUS ANTIGUAS estrechez, orquitis ,curan radicalmente. Glóbulos Pérsicos. Boticas surtidas. 16-3

$ 20 LA RESTAURACION DEL VIGOR sexual, instantáneamente en jóvenes y viejos, si.. drogas. Clasificador 248, Rosales. E 14

BISMOLAN, CURA LA IMPOTENCIA, debilidad sexual y neurastenia, se vende Boticas Bentjerodt. Brand. Greve, Indio. 20-En.

REUMATISMO, PARALISIS, EX-treñimiento, debilidad nerviosa, insomnios. Su curación por electricidad. Tratamientos indoloros, agradables. Gabinete electroterápico. Delicias 2595. 25-E

¡CANOSOS! NO BOTEN PLATA en comprar tinturas desconocidas. Compren únicamente la Tintura Vegetal Herz, que se vende en Angamos 275, entre Lira y Maestranza, que tiene la garantía de probarla antes de comprar. Frasc $ 5. 25—E

OFICINA DENTAL VENDO BARATA. Ocasión, para dentista recién titulado. Chiloé 1816. E 12

OPORTUNIDADES PARA FAMILIAS

TRABAJADORES: TRAJES MEDIDA, $ 100; cuotas, 5; pantalones 23; hechuras trajes 65. Vicuña Mackenna 1080. 25—E

MANIQUIES TODAS CLASES. VENTAS por mayor y menor. Rosas 1869. 12-En.

LANA Y COLCHONES USADOS, compramos. Maestranza 392. Teléfono 4530. Se atiende a domicilio. E-29

PRESTAMOS DE DINERO

PRESTO 2,000, 3,000, 5,000, 10,000 hasta 70 mil. Libertad 10. 13-E

DINERO AL MAS BAJO INTERES facilito sobre hipotecas. Anticipo fondos para cancelar deudas. Arreglo títulos. Comisión módica. Julio Pelissier, Morandé 283. E 14

DINERO FACILITO SOBRE HIPOTECA interés 9 o|o anual. David Laurel, Huérfanos 1235. 12-E

$ 15,000 LISTOS PARA PRESTAMO hipotecario. Lira 90. Carrasco Guzmán. 12-E

PROPIEDADES

PROPIEDADES COMPRO

COMPRO OCASION SITIO PLANTADO Providencia o Ñuñoa, máximum $ 10,000 contado $ 2,500, saldo mensualidades $ 200. Figueroa. Correo 4. E-12

QUINTITA, DIEZ A DOCE MIL pesos, cómprase. Aldunate 1051. Casa 1. E 12

COMPRO UNA CASA EN 1,200 BARRIO Recoleta. Tratar: Saliano 656, M. D. 12-E

PROPIEDADES VENDO

$ 22,000 VENDO DOS CASITAS BE-llavista, cerca San Cristobal. Producen $ 2,400. Alberto Silva. Edificio Bolsa 231 de 11 a 12. E 12

35,000 VENDO CASA HABITACION y renta, edificio nuevo cal y ladrillo, doce piezas, todo servicio. Sin agentes. Una cuadra carros Ñuñoa. Avenida Manuel Infante 2101. E 12

$ 30,000 VENDO ESPACIOSA CA-sa-quinta en Rancagua. Ocarrol esquina Alcázar. Dirigirse: a Santiago. Dieciocho 617. 14—E

SITIOS A 17 CUADRAS DE LA Plaza de Armas a dos cuadras de carros, puede usted obtener dando $ 35 mensuales. Enormes facilidades para edificar. Tratar en Recoleta 2017. 15-E

POBLACION SAN JOSE ÑUÑOA. $ 8,000 vendo casita esquina, cerca dos líneas carro Irar Azaval, Pedro Valdivia. Tratar calle Sucre 2229. E 11

VENDO CASA CHICA. DIECIOCHO 635. 12—E

3,000 REGALO SITIO ESQUINA, mide 10x35. Terminar calle Bulnes, Población O'Higgins, calle Paz 510. 13-E

VENDO SITIO EN TALAGANTE 30 metros por 60. Eyzaguirre 1136. 14—E

VENDO CASA QUINTA ESQUINA, árboles frutales. Tratar: Eyzaguirre 1136. 14—E

PROFESIONALES

ZURCIDO INVISIBLES, NOTABLE zurcidor japonés. Especialista único, especialidad en virauras, transformaciones. Son perfectas. San Diego 228. Teléfono Inglés 667. Feb.—14

CONDOR 1158, CASA ANTIGUA única especialista zurcidos invisibles jerseys, viraduras, hechuras, trans formaciones garantidas. Enero—12

ACADEMIA DE CORTE PARA SE-ñoritas. Recíbense alumnas, cursos teóricos y prácticos. Confecciones. Córtase a la medida. Mme. Tiraferri, Agustinas 829. 12—E

JUICIOS CRIMINALES, CIVILES, apelaciones, posesiones efectivas, particiones, divorcios, nulidades de matrimonios, cobranzas difíciles y toda tramitación legal, atiende diariamente el abogado Jaramillo Arteaga, anticipando fondos, según convenio. Consultas gratuitas. — Huérfanos 1223, oficina 7 (frente Caja Crédito Hipotecario). 18-E

ZURCIDOS INVISIBLES. ESPECIALIDAD vestidos seda. Viraduras, trajes. Sobretodos, Merced 750. 14-E.

CONTRATISTA PARA HACER AL-gunas reparaciones en la Escuela Dental, necesítase. Pormenores, oficina del Inspector General, de 1.30 a 5 P. M. E 12

MILQUISEDEC AGUERO, ABOGADO. Compañía 1264. 14-E

REMATES EN CARTAJENA

El Martes 14 del presente, a las 2 1|2 P. M., ante el Ministro señor Ricardo Monreal, en el Palacio de los Tribunales, saldrán a remate las siguientes propiedades de don Francisco Celis, ubicadas en Cartagena:

CHALET DEL SUSPIRO, por el mínimum de $ 79,933.33 pagadero con $ 30,000 de contado, $ 30,000 a seis meses y el resto a un año plazo. El saldo de precio gana el 9 o|o de interés anual. El subastador deberá comprar el mobiliario en $ 15,000 de contado.

HOTEL PICART Y ANEXOS, por el mínimum de $ 119,783.33, pagadero con $ 40,000 de contado, $ 40,000 a seis meses y el resto a un año plazo. El saldo gana el 9 o|o de interés anual.

Si no hubiere interesados por esta propiedad en un sólo lote, saldrá a remate dividida en tres porciones, conforme al plano de don Jorge Alessandri, con los mínimums de $ 67,066.66, $ 35,116.66 y $ 17,600. Los precios de cada lote se pagarán por terceras partes de contado, seis y doce meses plazo, con 9 o|o de interés anual.

Títulos planos, bases y demás antecedentes, pueden consultarse en la Secretaría del 2.o Juzgado Civil (expediente Banco Popular con Celis) y en la Sección Abogados del Banco de Chile, Huérfanos 948.—O. DARRIGRANDI.

E-14

REMATARE

El Jueves, 22 de Enero, a las 4 P. M., en mi oficina, ante el Notario señor Fernando Errázuriz Tagle, la extensa propiedad de dos pisos, con dos casas de habitación en bajos y 1 en altos, ubicada en

ARTURO PRAT N.os 1312, 1316, 1320

Renta actual: $ 10,800. Mide: 16.50 x 45.30

MINIMUM $ 72,000

Condiciones de pago y tarjeta para visitar la propiedad de 11 a 12 y de 3 a 4 P. M.

NICASIO GREEK CROSS

AGUSTINAAS 1148, Of. B.

RADIOTELEFONIA

RADIO STOCK, PRECIOS DE OCASIÓN, New York 17, 6.o piso, compraventa, consignación, remate y permuta de aparatos y accesorios radiotelefónicos, artículos científicos y de precisión en general. Anticipamos dinero. Febrero 6

AUDIONES CONDENSADORES, Reóstatos, bases, receptores, baterías, pilas, altor-parlantes, teléfonos, accesorios varios, biógrafos, máquinas precisión. Todo a precios ocasión. — Radio Stock. 10-Feb.

RADIOSTOCK, NEW-YORK 15, anticipa dinero por consignación, compra, vende, remate, permuta aparatos, accesorios radiotelefonía, artículos científicos y precisión en general. 6- Febrero

ROPA HECHA

ROPERIA LA VEGA, ANDRES BE-llo 964, ofrece en baratura ternos ambos, paletoes, pantalones, sombreros, calzado. Todo desinfectado. N|O.

ROPERIA ANDRES BELLO NUMERO 601, esquina Recoleta, ofrece ternos, paletoes, ambos, pantalones, ternos de niños, sombreros, calzado, precios baratísimos; todo desinfectado. N|O

LA CASA VERDE REALIZA TER-nos, ambos, paletoes, botines, sombreros, facilidades de pago. Sección especial de abrigos y ternos flamantes, corte de moda. Esmeralda 8617. Al llegar a San Antonio. N|O.

ROPERIA "LA CANTABRICA" ES-meralda 863, ofrece precios de costo ternos, trajes de niños, todas edades. Sobretodos abrigadores, casimires extranjeros, cortes de moda, paletoes, pantalones. Todo desinfectado. N|O

VERANEO

VALPARAISO ARRIENDO TEM-porada verano, regia residencia amoblada frente Parque Italia, cerquita teatros, $ 1,500 mensuales. Otra: calle Independencia 600. Carlos Cáceres Castellón. Cochrane 825, Valparaíso. 19-E

NADIE SALE A VERANEAR SIN comprar un anafe "Svea". San Diego 89. E.25

HOTEL PARIS. LLOLLEO. FREN-te a la plaza con vista al mar Atendido por su dueño. Andrea d Batailer. E 18

PICHILEMU. HOTEL MIRAMAR.— Avisa a su distinguida clientela que abrirá la temporada el diez del presente. Guillermo Larenas. 13-E

HOTEL ROYAL CARTAGENA atención esmerada, cocina de primera. Precios módicos. 19-E

VERANEANTES: NO OLVIDEN Hotel Trocadero, Cartagena, Playa Grande, el más económico y mejor situado, preciosa vista al mar, desde $ 10 diarios por persona. 13-E

CARTAGENA, PARIS HOTEL. Pla-ya Chica, establecimiento de primer orden. Garage. 13—E

CARTAGENA $ 2,000 ARRIENDA-se chalet amoblado. Manuel Rodríguez 82. 12-E

VERANEANTES ARRIENDO CASA réglamente amoblada en Valparaíso, calle Olivar muy central. Salón, comedor, 2 dormitorios, dependencias, por uno o más meses. Canon $ 600. Dirigirse: Andrés Goldfarb. 12-E

VIÑA, ARRIENDO PIEZA A LA calle, amoblada, con pensión, en casa de dos pisos, jardín. Calle Valparaíso 512, Viña del Mar. 12-E

CARTAGENA PLAYA GRANDE arriéndase lindo chalet frente al mar, amoblado. Tratar: Merced 610. 12-E

COCHRANE 695, ALTOS, BOLSA Comercial, piezas amobladas vista al mar, comida familiar, Valparaíso. 14-E

EN VIÑA DEL MAR, CENTRALÍ-simo, arriéndase espléndida pieza calle, con pensión, muy barato.— Ahumada 123. 13—E

REMATES

REMATE DE MAQUINARIAS, MA-teriales, motores, moneda 2454. El Lunes 12 de Enero, de 9 a 12 y de 2 adelante. Por orden del liquidador de la sucesión de don Alejandro Fulin y conclusión total del negocio, remataré al mejor postor: 2 galpones de fierro, motores, 8 y 2 H P., maquinarias para toda clase industrias, artículos mercería, ferretería, romanas de 2,000, 1,500, 500 kilos, cocinas económicas, 20 toneladas fierro, acero, bronce, cobre. Cajas fondo. Véase detalles Domingo y Lunes en avisos preferente: "Nación" y "Mercurio". A Sánchez y Campanella. Oficina: Matucana 717-B. 12—E

REMATE: HOY A LAS 2 P. M. NE-gocio abarrotes San Ignacio 798, esq. Copiapó. Hay instalaciones completas aparato verdura, carbonera, chuicos, botellas vacías, frascos muestrarios, peso mostrador, vidriera parada, pizarras aviso. En abarrotes, hay: salmón, sardinas, duraznos, conservas surtidas, aceite, artículos lavandera, cigarrillos, sacos papel. Paquetería surtida, platos, tazas, artículos vidrio, licores importados y del país. Comedor grande, varios muebles. Si no hay interesado, se venderá en un solo lote con derecho a la posesión excelente y barata. Luis Aqueveque G., liquidador comercial. Ordenes: Bandera 78, Ofi. 15.

Remate de prendas de Plazo Vencido

Hoy Lunes 12 de Enero, a las 9 A. M., el martillero señor Tagle V., rematará en la **Casa de Préstamos "LA SAN JUAN DE DIOS", Av. Delicias N.o 745,** las prendas no rescatadas y comprendidas entre los números 9,551 a 10,485.

HAY: Collares, anillos, prendedores, rosas con perlas, brillantes, diamantes.

Hoy Lunes 12 de Enero, a las 10 A. M., el martillero señor Casanova, rematará en la **Casa de Préstamos "LA SAN MIGUEL", calle San Diego N.o 2118,** las prendas no rescatadas y comprendidas entre los números 24,911 a 25,661; 43,844 a 44,421.

HAY: Ternos, vestidos, calzado, ponchos, cortes casimir, piano, joyas, etc.

Hoy Lunes 12 de Enero, a las 2 P. M., el martillero señor Villegas rematará en la **Casa de Préstamos "LA SULTANA", San Diego 2080,** las prendas no rescatadas y comprendidas entre los números 51,488 a 54,660.

HAY: Máquinas de coser, ternos, vestidos, muebles, cortes casimir, joyas, etc.

Hoy Lunes 12 de Enero, a las 4 P. M., el martillero señor Patiño, rematará en la **Casa de Préstamos "EL GLOBO", calle San Diego N.o 580,** las prendas no rescatadas y comprendidas entre los números 18,346 a 20,520.

HAY: Victrola, cortes casimir, alhajas, amoblados, maletas cuero, etc.

Las prendas estarán a la vista desde dos horas antes del remate. PAGO AL CONTADO.

El Martes 13 de Enero, a las 9 A. M., el martillero señor Tagle V., rematará en la **Casa de Préstamos "LAS DOS ESTRELLAS", calle M. Montt N.o 2892,** las prendas no rescatadas y comprendidas entre los números 47,801 a 50,517 y 19,665 a 20,496.

HAY: Alfombras, ternos, vestidos, calzado, mquinas de coser, alhajas, etc.

El Martes 13 de Enero, a las 10 A. M., el martillero señor Patiño, rematará en la **Casa de Préstamos "LA FAVORITA", calle San Diego N.o 702,** las prendas no rescatadas y comprendidas entre los números 45,745 a 50,187.

HAY: Alhajas, ternos, vestidos, calzado, máquina de coser, rebozo, maletas, etc.

El Martes 13 de Enero, a las 2 P. M., el martillero señor Casanova, rematará en la **Casa de Préstamos "LA RIOJANA", Av. Independencia N.o 319,** las prendas no rescatadas y comprendidas entre los números 54,775 a 58,317.

HAY: Amoblados, alhajas, máquinas coser, maletas, ternos, cortes casimir, etc.

El Martes 13 de Enero, a las 4 P. M., el martillero señor Villegas, rematará en la **Casa de Préstamos "LA SAN MARTIN", calle Maestranza N.o 701,** las prendas no rescatadas y comprendidas entre los números 23,267 a 25,771.

HAY: Servicio plaqué, ponchos, joyas, manteles, cortes casimir, rebozos, etc.

Las prendas estarán a la vista desde dos horas antes del remate. PAGO AL CONTADO.

EL INSPECTOR.

REMATE

Hoy Lunes 12 a las 3

de la tarde, se rematarán, ante el compromisario, don **GERMAN RIESCO,** y en su estudio, **HUERFANOS 948,** las siguientes propiedades ubicadas en esta ciudad y pertenecientes a la sucesión de don Joaquín Fernández Blanco:

LOTES	Mínimum
A) Avenida Matta 602-610	$ 200,000.00
B) Sitios Nos. 1177 a 1181 y 1189 de la calle del Carmen; y sitio N.o 1152 a 1196 de la calle Santiago Concha	58,000.00
D) Manzana comprendida entre las calles de Santa Teresa, Santa Elvira, Carmen y Santiago Concha	182,000.00
E) Sitio N.o 1675 de la calle Santiago Concha	9,700.00
F) Sitio N.o 1815 a 1899 de la calle Santiago Concha	65,000.00
G) Sitio N.o 1159 de la calle del Carmen	24,000.00
H) Sitio N.o 1679 de la calle del Carmen	6,547.60

El precio se pagará reconociendo el comprador la parte de deuda que el Banco Garantizador de Valores ha asignado a cada lote, y el saldo en tres parcialidades iguales; una de contado, otra a seis meses, y otra a un año plazo, con intereses.

Títulos en el Banco Garantizador de Valores.

Actuario: don Manuel Gaete Fagalde.

REMATE DEL MENAJE DE CASA

DE LA Sra. JUDIT Q. DE PACI

1067 — CARMEN — 1067

ESQUINA AVENIDA MATTA

EL MARTES A LAS 2 P. M.

(POR AUSENTARSE DEL PAIS)

— HAY —

SALON. — Rico piano vertical **NIENDORF,** clavijero de bronce; piso de tornillo, amoblado Luis XV, de nogal tallado, esqueleto importado, tapiz cachemira de seda floreada; cortinajes felpa de seda, mueble ettagier de fantasía, Luis XV, de nogal tallado; mesa de centro, Luis XV; relieves de terracotta, cuadros al óleo, adornos, sillas y banquetas de fantasía, alfombrado, lámpara de bronce, etc.

ESCRITORIO. — Amoblado de roble americano, enjuncado; escritorio cortina, dos estantes nogal tallado para libros, caja de fondos BASH con pedestal, estante giratorio, **Colección completa de "Zig-Zag"** desde su primer número, empastada; novelas, libros de estudio, ventilador eléctrico, útiles de escritorio, etc.

COMEDOR. — Amoblado Renacimiento de nogal tallado, con lunas biseladas, cristales y mármoles plomos, con aparador, dos trinches, mesa de corredera y doce sillas asiento y respaldo cuero estampado; servicio loza inglesa guarda floreada, cristalería, plaquées finos, carpeta de mesa, reloj de pared, jardineras, loza suelta, platos de colgar, grabados, cortinajes, etc.

DORMITORIOS. — Magnífico amoblado Luis XVI de roble americano, con marquetería de colores, aplicaciones de bronce, cubiertas cristal e interior de espejos con ropero de tres cuerpos, chiffonierqueta y baldequín con cortinas de moaré de seda rosa; dos catres de bronce gemelos, biombo de tres hojas, sillas tapizadas, etc.

OTROS DORMITORIOS. — Con amoblados de nogal, catres de bronce y fierro con bronce, ropero, peinador, cómoda, guardarropa, colchón de crin, servicio lavatorio, muebles de asiento delanteros, etc.

HALL, COCINA Y VARIOS. — Paragüero con espejo, amoblado de nogal, escritorio ministro de nogal, jardineras, plantas finas, alfombrado de escala, grabados, etc. **Cocina económica importada,** otra cocina a gas, batería de cocina de acero enlozado, mesas forro zinc, estantes, lavaplatos de fierro enlozado, útiles, etc. **Baño de fierro pintado,** calentador, lavatorio de desagüe, bidet llaves niqueladas, espejos al laqué, útiles de toilette, etc. **Juguetes de precisión,** herramientas, materiales eléctricos ,balanza mostrador, muebles sueltos etc., etc.

Y demás a la vista HOY de 2 a 6 P. M.

VICTOR ARAYA L.,
Martillero de Hacienda.

Feria Eduardo Rodríguez y Cía.

CALLE EXPOSICION ESQUINA ANTOFAGASTA

GRAN FERIA

EL MARTES 13, A LA 1 P. M.

LLEGADOS DE LAUTARO

60 Novillos gordos, buena clase; 25 Vacas gordas.

LLEGADOS DE CHACAYAL, SAGLLUE, OSORNO, LANCO, LA UNION, Etc

80 Vacas gordas para Matadero.
75 Novillos de 2 y 3 años, gordos
50 Bueyes gordos para Matadero.

LLEGADOS DE SAN JAVIER, SAN CLEMENTE, GENERAL CRUZ Y TALCA

180 Vacunos, entre bueyes gordos y de trabajo, vacas gordas y vacas paridas; novillos de 1 y 2 años gordos; vaquillas de procedencia lechera; terneros y lechones gordos. Y muchos otros lotes de ganado gordo llegado de diferentes puntos.

LLEGADOS DE PAINE: 30 Vacunos gordos, entre vacas y bueyes y novillos. Vacas paridas buenas lecheras. 60 Caballares, yeguas de cría, caballos de montura, de servicio y de arado.

LLEGADOS DE QUINTA: 24 CABALLARES PERCHERONES, BUENA CLASE, diestros de tiro, de arado y de montura; 18 mulares garantidos de trabajo, en muy buen estado.

De otras procedencias: Corderos y chanchos gordos para matadero.

REMAT

DE LAS EXISTENCIAS DE LA TIENDA Y PAQUETE

"LA SAN FRANCISCO"

845 — ALAMEDA — 845

ENTRE ESTADO Y SAN ANTONIO

Hoy Lunes, de 10 a 12 y de 2 adelan

POR AUSENTARSE SU DUEÑO DEL PAIS

— HAY: —

EN LOTES PARA COMERCIANTES Y PARTICULARES

TIENDA.— Surtido completo en géneros de lana en varied colores y clases. Popelinas de lana, Gabardinas, Ratina cesa, Gamuzas, Terciopelos, Sargas, Lana fantasía, Pa Dama, etc. Sedas, Crep Georgette, Crep Marrocain, D Peluche, Velos de hilo, Tafetanes, Mesalinas, Sedalinas jas lisas y bordadas, Tull, Punto, Opal, Organdí, Frisa Esponjas de fantasía, Astracán, Muflón, Paños para Terciopelo Inglés Cantón, Esterillas, Satines, Céfiros, nes, etc.

PAQUETERIA.— Medias de seda, hilo y algodón para se variedad de colores. Medias para niños, Calcetines de algodón para hombres y niños; Lindo surtido de cho seda, Abrigos de lana, Batas de lana, Ropa blanca para Guantes de hilo y gamuza; Chalecos de lana; Surtido to de bordados y recortes; Cintas fallas de seda en va de colores; Adornos de seda; Adornos para sombreros, ve Seda en ovillos, Seda en cajas, Hilo en carretillas y ca Seda para ojalar, Lana para tejer; Escobillas, Maletin ras, Alfileres de gancho, Collares de fantasía, etc., etc.

Y DEMAS A LA VISTA HOY DOMINGO DE 9 A 12 Y MA

LUNES DESDE LAS 8 A. M.

VICTOR ARAYA L.
Martillero de Hacienda

Feria Eduardo Rodríguez &

CALLE EXPOSICION ESQUINA ANTOFAGASTA

CABALLOS FINA SANGRE CHILENOS, DE DON MI VELASCO

EXCEPCIONAL REMATE, VERDADERA OCASION, EN QU REMATARAN ANIMALES CHILENOS GARANTIZADOS, SA DE CUALIDADES PROBADAS, DOS FINOSS, CADA UNO CO PEDIGREE Y TRASPASO EN EL MOMENTO DEL RE

EL MARTES 13, A LAS 2 P. M

CALLE EXPOSICION ESQUINA DE TOFAGASTA

Por venta del fundo "San Luis de quén", liquidará totalmente su tiguo y acreditado

CRIADERO DE CABALLOS CH FINA SANGRE Y CORRALER

VENDRAN

POTROS: "CHISME" Y "GUANTE".

23 ANIMALES CHILENOS, FINOS CRITOS, entre ellos: Yeguas de montura; Potrillos y Potra

YEGUAS CORRALERAS, garantid primera calidad.

VIENEN MUCHAS YEGUAS Y CABA 6 a 8 años excelentes de montura trón, bonitos y mansos, garantidos a prueba.

100 **CABALLARES** chilenos, finos, no inscritos.

A los interesados que quieran probar estos animales, podr cerlo el día antes del remate, pues los animales estarán a la y a disposición de público todo el día antes del remate, maña nes, pudiendo ensillarlos y examinarlos.

EDUARDO RODRIGUEZ Y CI

LUNES Y JUEVES

EN DELICIAS 3410, DE 1.30 A 6 P. M. SE EFECT RAN LOS REMATES DE

PRODUCTOS AGRICOL

Quesos y Mantequillas

— DE LA —

FERIA URETA Y Cía.

EL GERENTE.

REMATE

Por acuerdo de los herederos de las sucesiones de don Ju de Dios Bravo y de doña Teresa Arriola, tomado ante el árbi on Manuel González Guzmán, se procederá al remate de casa y sitio ubicados en Román Díaz esquina Santa Elvira de omuna Providencia, subasta que se verificará el 14 de En e 1925 a las 11 1|2 A. M. en el escritorio del árbitro, Co pañía N.º 1231, oficina 4.

Mínimum: $ 12,000. Mitad al contado y saldo a seis me ses al interés del 8o|o anual.

Bases en el escritorio del Compromisario

"El Tattersall"

En la FERIA que se efectuará el

Hoy Lunes 12 de Enero

entre otros lotes de ganado gordo y para engorda, se re matarán:

NOVILLOS GORDOS llegados de TALCA y SARMIENTO.

VACAS GORDAS, sobresalientes, llegadas de SAN CARLOS, NE GRETE, DOÑIHUE y LA UNION.

BUEYES GORDOS llegados de PARRAL, TINGUIRIRICA HOSPITAL.

LLEGADOS DE ILLAPEL:

44 vacas gordas mestizas.
60 terneros lechones gordos, y

LLEGADOS DE PAINE:

80 borregas y ovejas gordas.

LLEGADOS DE CUNACO:

400 corderos lechones gordos

EL GERENTE